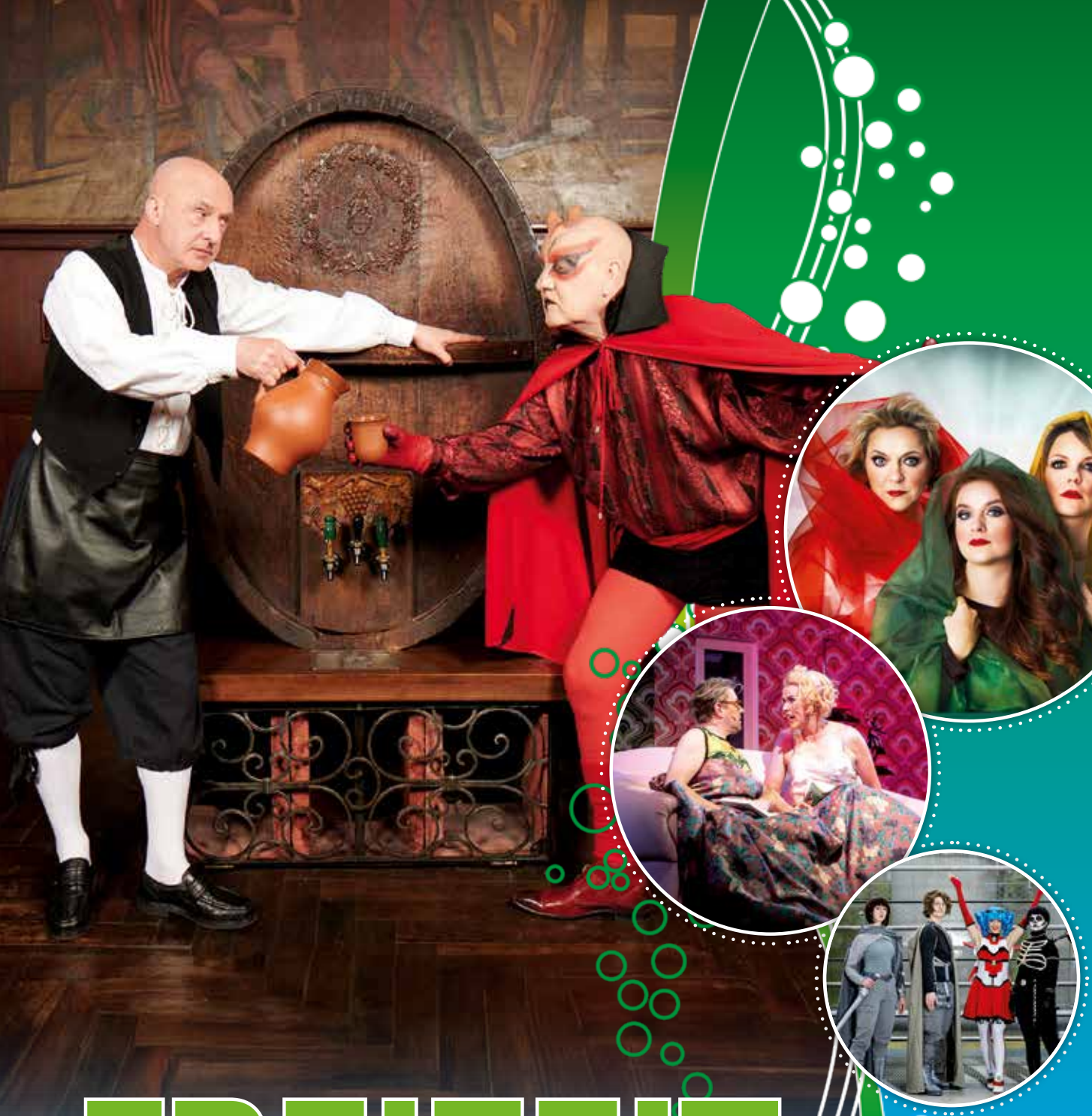

FREIZEIT & TOURISMUS Journal

für den Landkreis Leipzig

mit dem **KULTURENTDECKER** im Innenteil

JANUAR | FEBRUAR | MÄRZ 2024

1 | 2024

OPUS KLASSIK

SÄCHSISCHE BLÄSERPHILHARMONIE
ENSEMBLE DES JAHRES 2023

KONZERT-TERMINE in der Leipzig Region (Januar - März)

Neujahrskonzerte »G'schichten aus dem Wienerwald«
Leitung: Peter Sommerer

- 05.01.2024 | 19:00 Uhr | Deutsche Bläserakademie Bad Lausick
- 06.01.2024 | 15:00 Uhr | Deutsche Bläserakademie Bad Lausick
- 06.01.2024 | 15:00 Uhr | Deutsche Bläserakademie Bad Lausick
- 14.01.2024 | 16:00 Uhr | Kulturstätte „Johannes Wiede" Trebsen
- 19.01.2024 | 19:30 Uhr | Sportarena „Arche" Colditz
- 20.01.2024 | 16:00 Uhr | Bürgerhaus Geithain
- 21.01.2024 | 15:00 Uhr | Heide Spa Bad Düben, Kursaal

Festkonzert 40. Jubiläum der Städtepartnerschaft Leipzig - Thessaloniki

- 03.02.2024 | 17:00 Uhr | Bethanienkirche Leipzig

»In neue Welten«
Leitung: Peter Sommerer

- 01.03.2024 | 19:00 Uhr | Deutsche Bläserakademie Bad Lausick
- 02.03.2024 | 15:00 Uhr | Deutsche Bläserakademie Bad Lausick
- 03.03.2024 | 15:00 Uhr | Deutsche Bläserakademie Bad Lausick
- 10.03.2024 | 15:00 Uhr | Heide Spa Bad Düben, Kursaal
- 16.03.2024 | 16:00 Uhr | Kulturstätte „Johannes Wiede" Trebsen
- 17.03.2024 | 15:00 Uhr | Thomas-Müntzer-Haus Oschatz

»Serenissima« mit der Serenade der Sächsischen Bläserphilharmonie

- 09.03.2024 | 19:30 Uhr | Großer Lindensaal Markkleeberg

Alle Termine sowie Infos zu den Konzerten & zum Kartenverkauf unter
www.sächsische-bläserphilharmonie.de

INHALT

FREIZEIT & TOURISMUS Journal

1 | 2024

Ein erlebnisreicher Tag in Delitzsch 4/5
Zeitgeschichte in Originalräumen 6
Naturerlebnis im Großstadtdschungel 7
Foto-Spots in der Region Leipzig 8/9

Leipziger Buchmesse & Manga-Comic-Con 10

Auerbachs Keller à la carte 11
Klassische Moderne lädt in Zwenkau ein 12/13
Die Narren sind los ... 14
Bockwindmühle Lindennaundorf 15
Laufend was los ... 16
Historisches aus der Region 17
Heimat neu erleben 18

10. XXL-Paddelfestival im Kanupark Markkleeberg 19

Aktionen im Pösna Park 20
Schillercafé Kahnsdorf 21
Der Gedenkstein Blumroda 22-25
Kulturelle Höhepunkte 2024 26/27
Mitmachen. Dabei sein. Zukunft mitgestalten! 28

„Seid Ihr alle da? Auf den Spuren des Bornschen Kaspers“ 29

Freizeit, Kultur und Tourismus in Borna 30/31
Ein Geschenk des Kaisers – Kohren feiert 1.050 Jahre Ersterwähnung 32
Kirschblüte in Borna und Kohrener Land 33
Schlossstadt Colditz 34
Sächsische Bläserphilharmonie 35

Winterzauber im Schlösserland 36

Bühnenzauber & musikalischer Klanggenuss Die Highlights am Theater Altenburg Gera 38

Kulturentdecker I. Quartal 2024 39-47

Hier warten tolle Gewinnchancen auf Sie! Mitmachen lohnt sich, Viel Glück!

Ein erlebnisreicher Tag in Delitzsch

In Delitzsch kannst Du Dich vom Flair einer historischen Stadt begeistern lassen. Die Kulisse der denkmalgeschützten Altstadt lädt zum ungezwungenen Verweilen ein. Beim Schlendern durch die malerischen Straßen findest Du Individuelles in ausgewählten Lädchen und Lokalen. In den engen Gassen lassen sich zahlreiche alte Bauwerke entdecken. Informationsschilder an historischen Häusern erklären deren Geschichte. Oder Du umrundest den historischen Stadtkern – auf der Wallgrabenpromenade kommst Du an viel Sehenswertem vorbei.

» In Delitzsch gibt´s was für die Ohren

Warum rettete eine Türmerstochter einst die Stadt? Weshalb ist ein Delitzscher Kind durch Mikroskopieren in Pfützen später berühmt geworden? Wer hätte gewusst, dass Delitzsch der Geburtsort der modernen Genossenschaft ist? Und was machen Adam und Eva pünktlich zum Mittagsglockenschlag an der Stadtkirche? Ein Spaziergang durch Delitzsch ist mit der Lauschtour-App ein besonderes Hör-Erlebnis. An insgesamt 13 Stationen wird die Geschichte unserer mittelalterlich geprägten Stadt mit spannenden Anekdoten lebendig.

Komm mit auf eine akustische Entdeckungsreise und erkunde die reizvollsten Ecken unserer Stadt. Die gewünschte Tour lädst Du im App-Store unter „Die Lauschtour-App" kostenfrei herunter. Tipp: Am Barockschloss gibt es einen kostenlosen Hotspot.

» Altstadtführung

Du wünschst eine individuelle Stadtführung durch Delitzsch? Gern organisieren wir diese zu den gewünschten Terminen und Uhrzeiten. Unseren Klassiker – einen Rundgang zur lebhaften Geschichte und architektonischen Vielfalt von Delitzsch – kannst Du

in der Tourist-Information buchen. Die Gebäude, Straßen und Gassen der über 850 Jahre alten Stadt haben viel erlebt und viele Geschichten zu erzählen. Gehe mit unseren Stadtführern auf Tour und gewinne spannende Einblicke in die vielfältige und bewegte Geschichte der Stadt.

» Nachtführung „Hexen, Henker und Halunken“

Auch in diesem Jahr heißt es wieder: „Hexen, Henker und Halunken“ – Nachtführungen in Delitzsch. Während dieses abendlichen Streifzuges begibst Du Dich durch das mittelalterliche Delitzsch. Der Rundgang beginnt im Barockschloss und führt dann in die dunkelsten und verruchtesten Ecken unserer Stadt, in denen viel Interessantes über Foltermethoden, Hexenprozesse und Kerkerverliese erklärt wird. Informationen zu den nächsten Terminen erhältst Du in der Tourist-Information.

» Tiergarten Delitzsch – Taya und Zuri sind eingezogen

Wir freuen uns über unsere beiden Neuzugänge Taya und Zuri, zwei weibliche Servale. Diese faszinierenden Kleinkatzen bewohnen eine 1.200 Quadratmeter große Außenanlage und warten darauf von Euch entdeckt zu werden. Dazu habt Ihr unter anderem zu unserem allseits beliebten Wintermärktchen am 10. Februar 2024 die Möglichkeit. An diesem Tag wird Euch einiges geboten: Ponykutsche, Hüpfburg, Bühnenprogramm, Verkaufsstände, Bastelstraße, u.v.m. Seid mit unseren etwa 400 Tieren auf Du und Du und lasst Euch von Erdmännchen verzücken, bestaunt unsere grazilen Flamingos, die starken Zebras, die lustig dreinschauenden Nasenbären oder die anmutigen Kronenkraniche. In einer großen, begehbaren Vogelvoliere laden Bänke zum Verweilen und zu einer kleinen Safari in die heimische Vogelwelt ein. Viele Arten können belauscht und beobachtet werden. Zahlreiche, über das gesamte Gelände verteilte Spielstationen machen den Besuch zu einem Erlebnis für die ganze Familie. Für das leibliche Wohl sorgt das Team der Cafeteria „Zafari Station“ mit hausgemachten Leckerbissen.

» Veranstaltungen Januar bis März 2024

- **6. Januar | 18:30 Uhr**
  Klanggewölbe Delitzsch
  Violinen-Konzert
- **7. Januar | 11:00 Uhr**
  Museum Barockschloss Delitzsch
  Märchenlesung
- **25. Januar | 16:00 + 19:30 Uhr**
  Pfarrscheune Schenkenberg
  Abenteuer Seidenstraße – mit dem Fahrrad unterwegs nach China
- **28. Januar | 11:00 Uhr**
  Museum Barockschloss Delitzsch
  Märchenlesung
- **4. Februar | 11:00 Uhr**
  Museum Barockschloss Delitzsch
  Märchenlesung
- **10. Februar | 10:00 – 17:00 Uhr**
  Tiergarten Delitzsch
  Wintermärktchen
- **14. Februar | 11:00 Uhr**
  Barockschloss Delitzsch
  Märchenführung
- **21. Februar | 11:00 Uhr**
  Barockschloss Delitzsch
  Märchenführung

- **22. Februar | 19:30 Uhr**
  Pfarrscheune Schenkenberg
  Vortrag „Magisches Baltikum – Menschen, Mythos, Mittsommer in der
- **bis 25. Februar | 10:00 – 17:00 Uhr**
  Museum Barockschloss Delitzsch
  Ausstellung „Zart und Zerbrechlichkeit – Christbaumschmuck aus verschiedenen Epochen“ sowie Märchenausstellung
- **16. März bis 2. Juni | 10:00 – 17:00 Uhr**
  Museum Barockschloss Delitzsch
  Ausstellung „Bevor es Strom gab – das Leben mit Kurbelantrieb“
- **23. März | 20:00 Uhr**
  Pfarrscheune Schenkenberg
  Konzert „Dusk play`s Nirvana unplugged and more“
- **31. März | 10:00 – 17:00 Uhr**
  Tiergarten Delitzsch
  Ostern im Tiergarten
- **4./5. Mai**
  Marktplatz Delitzsch
  Frühlings- & Genussmarkt

» Tourist-Information im Barockschloss

Schloßstraße 31 | 04509 Delitzsch
Tel.: 034202 67-237
E-Mail: tourist-info@delitzsch.de
www.delitzsch.de

Öffnungszeiten der Tourist-Information:
Dienstag bis Sonntag
10:00 bis 17:00 Uhr

Weitere Informationen erhalten Sie unter:
- www.barockschloss-delitzsch.com
- www.klanggewoelbe-delitzsch.de
- www.delitzsch.de

Delitzsch – Stadt der Türme

Tourist-Information im Barockschloss
Schloßstraße 31 • 04509 Delitzsch
Tel.: +49 34202 67-237
E-Mail: tourist-info@delitzsch.de
Internet: www.delitzsch.de

Öffnungszeiten Museum und Tourist-Information im Barockschloss:
Dienstag bis Sonntag: 10:00 bis 17:00 Uhr

Zeitgeschichte in Originalräumen

Inmitten des Naherholungsgebietes „Lübschützer Teiche", etwa 30 km östlich von Leipzig, befindet sich der ehemalige Stasi-Bunker. Hier baute die Stasi Ende der 1960er Jahre den Bunker als Ausweichführungsstelle des Leiters der Bezirksverwaltung für Staatssicherheit Leipzig. Der ca. 100 Mann starke Führungsstab um den Leipziger Stasi-Chef Manfred Hummitzsch hätte hier auch im Fall eines Krieges seine Arbeit fortsetzen wollen.

Heute steht der original erhaltene Bunker Besuchern offen. Während des Rundgangs durch das unterirdische Museum werden interessante Details zur Baugeschichte sowie die ausgeklügelte Versorgungs- und Nachrichtentechnik erläutert. Darüber hinaus erfahren die Besucher etwas über die Arbeit und besonderen Aufgaben der Staatssicherheit im sogenannten „Ernstfall" die bis zur Errichtung von Isolierungslagern für Oppositionelle reichten. Auch in dieser Situation sollte das MfS als „Schild und Schwert der Partei" die SED-Diktatur sichern und die eigene Bevölkerung überwachen.

Jedes letzte Wochenende im Monat bietet das Bürgerkomitee Leipzig e.V. Samstag und Sonntag von 13:00 – 16:00 Uhr öffentliche Führungen an. Die Kosten belaufen sich auf 5,00 Euro pro Person, 4,00 Euro pro Person ermäßigt. Gruppen können jederzeit Termine für Führungen vereinbaren.

In diesem Jahr wird außerdem die Ausstellung „Orte der Friedlichen Revolution", die an die Geschehnisse und Demonstrationen im Herbst '89 in Leipzig erinnert, gezeigt. Sie führt die Besucher des Museums im Stasi-Bunker an 20 Originalschauplätze des demokratischen Aufbruchs 1989/90 in Leipzig, an denen bedeutende Aktionen stattfanden und die zum Sturz der SED-Diktatur beitrugen. Das Besondere, Vielschichtige und Einmalige der Friedliche Revolution wird anhand von Fotos sowie kurzen Texten vermittelt.

Museum im Stasi-Bunker
Zeitgeschichte an Original-Orten

Am Ortsrand von Machern liegt die ehemalige Ausweichführungsstelle (AFüSt) des Leipziger Stasi-Chefs. Hier hätte er im Kriegsfall zusammen mit etwa 100 Mitarbeitern seine Tätigkeit fortgesetzt. Heute steht der original erhaltene Bunker Besuchern offen. Eine Ausstellung gibt Einblick in die Mobilmachungsplanung im Bezirk Leipzig und die Einbindung der AFüSt in diese Vorbereitungen auf den „Tag X". Geöffnet jedes letzte Wochenende im Monat 13 bis 16 Uhr, Gruppenführungen auf Anfrage.

Bürgerkomitee Leipzig e.V.
für die Auflösung der ehemaligen Staatssicherheit (MfS)

Träger der Gedenkstätte
Museum in der „Runden Ecke" mit dem Museum im Stasi-Bunker

Naherholungsgebiet Lübschützer Teiche | Flurstück 439 | 04827 Machern

Kontakt: Bürgerkomitee Leipzig | 0341/ 9612443 | www.runde-ecke-leipzig.de

(Foto: Zoo Leipzig)

Naturerlebnis im Großstadtdschungel

Der Zoo Leipzig ist auf dem Weg zum Zoo der Zukunft schon sehr weit vorangekommen. Als Zoo im 21. Jahrhundert bietet er seinen Gästen spannende, naturnahe Tiererlebnisse mit unvergesslichen Einblicken. Beim Elefantenbaden können die Dickhäuter beim Tauchen und Zebras beim Galopp über die Savanne beobachtet werden. In Pongoland sind alle vier Menschenaffenarten unter einem Dach zu erleben und die Forscher des Max-Planck-Instituts geben Einblick in ihre wissenschaftliche Arbeit.

Der Zoo Leipzig ist ein Ort der Erholung – und des Natur- und Artenschutzes. Er engagiert sich weltweit und regional vor Ort in verschiedenen Schutzprogrammen und Projekten und kämpft um den Erhalt bedrohter Arten. Diese Arbeit wird im neuen, multimedialen Entdeckerhaus Arche ebenso sichtbar wie über verschiedene Stationen im Zoogelände erlebbar. Als erster deutscher Zoo überhaupt wurde er mit dem Deutschen Nachhaltigkeitspreis 2024 ausgezeichnet. Damit erhielt die kontinuierliche Arbeit am ressourcenschonenden und nachhaltigen Betrieb des Zooalltags eine ganz besondere Würdigung.

Die Gäste im Zoo Leipzig gehen auf Expedition durch insgesamt sechs Erlebniswelten – sie tauchen ab in die Unterwasserwelt des Aquariums und ein in den Regenwald der Tropenerlebniswelt Gondwanaland. Mit verschiedenen Spielplätzen und unterschiedlichen gastronomischen Einrichtungen verbringen kleine und große Gäste auch abseits der tierischen Pfade entspannte Stunden.

Spannend und faszinierend zugleich startet der Zoo mit dem Magischen Tropenleuchten ins neue Jahr (www.tropenleuchten.de). Zahlreiche Ferienangebote, Entdeckertouren und Entdeckertage flankieren das tierisch abwechslungsreiche Jahr 2024 im Zoo Leipzig im weiteren Verlauf.

Freuen können sich die Besucherinnen und Besucher auch auf die Neueröffnung des Terrariums. Nach vollständiger Sanierung und Neugestaltung wird das historische Gebäude im Jahresverlauf 2024 fertiggestellt und den Gästen wieder zugänglich gemacht.

» Alle Informationen zum aktuellen Zoogeschehen auf www.zoo-leipzig.de

Zoo Leipzig

Foto-Spots in der Region Leipzig: Die besten Aussichtspunkte für Fotografen

Auch wenn der Weg weit, die Stufen steil und die Atmung erschwert ist: Es lohnt sich, die Aussichtspunkte in der Region Leipzig zu erklimmen, um sich aktiv zu bewegen und schöne Motive zu fotografieren. Ein faszinierender Blick auf die kleinen Städte oder die idyllische Umgebung ist die Mühe wert. Die Leipzig Region bietet zahlreiche Aussichtspunkte, die fast alle öffentlich zugängig sind.

Hier eine Auswahl von 18 Aussichtspunkten in der Region Leipzig

» Heimatturm Colditz
(Heimatturmstraße, 04680 Colditz)
Südlich der Stadt Colditz auf dem Töpelsberg befindet sich der 21 Meter hohe, gemauerte Heimatturm. Er wurde im Jahr 1901 anlässlich des 1. Colditzer Heimatfestes in nur zehn Wochen Bauzeit errichtet. Von seiner Aussichtsplattform aus haben die Besucher einen weitreichenden Blick auf das Muldental, die Stadt Colditz und die umliegenden Ortschaften. Bei klarer Sicht sind sogar das Völkerschlachtdenkmal in Leipzig und der Fichtelberg im Erzgebirge sichtbar.

» Bismarckturm Wurzen
(Osterblumenweg, 04808 Wurzen)
Auf dem knapp 150 Meter hohen Wachtelberg im Naturschutzgebiet „Wachtelberg-Mühltal" steht der 1908 erbaute Bismarckturm mit einer Höhe von 20 Metern. Bei klarer Sicht können die Besucher von der Aussichtsplattform aus weit über Wurzen und das Muldental blicken. Im Inneren des Turmes informiert eine Ausstellung über die 100-jährige Geschichte und die Flora des Landschaftsschutzgebietes „Mittlere Mulde".

» Rathausturm Pegau
(Markt 1, 04523 Pegau)
Im Zentrum der historischen Pegauer Altstadt befindet sich das Rathaus, welches von 1559 bis 1561 im Stil der Renaissance erbaut wurde. Im 35 Meter hohen Rathausturm führt eine Wendeltreppe mit 136 Stufen vorbei am ältesten Heimatmuseum Mitteldeutschlands. Bei einem Rundgang um den Turm haben die Besucher einen guten Blick auf die Altstadt Pegaus, die Sankt-Laurentius-Kirche und den Wasserturm. Bei klarer Sicht sieht man sogar die Stadtsilhouette Leipzigs.

» Wachbergturm Waldheim
(Auf der Goldenen Höhe 1, 04736 Waldheim)
Der aus Serpentingestein errichtete begehbare Siegesturm wurde 1871 zum Gedenken an den deutsch-französischen Krieg errichtet. Er befindet sich auf dem 264 Meter hohen Wachberg und bietet einen Panoramablick über die Stadt Waldheim. Bei klarem Wetter sind sogar das Erzgebirge und das Völkerschlachtdenkmal in Leipzig zu sehen. Einen reizvollen Blick haben die Gäste auch auf die Stahlbrücke mit dem dahinter gelegenen Heiligenborner Viadukt.

» Bergfried der Burg Mildenstein
(Burglehn 6, 04703 Leisnig)
Die im 10. Jahrhundert errichtete Burg Mildenstein befindet sich im Ort Leisnig und zählt zu den ältesten Burgen Sachsens. Sie thront auf einem 60 Meter hohen Porphyrfelsen über der Stadt an der Freiberger Mulde. In der Mitte des Burghofes befindet sich der die Burgsilhouette prägende Bergfried. Der 32 Meter hohe Hauptturm aus Ziegelmauerwerk stammt aus dem 12. Jahrhundert und zählt zu den ältesten Backsteinbauten Sachsens. Er bietet einen beeindruckenden Blick über Leisnig und das Muldental.

» St. Nicolai-Kirche Döbeln
(Lutherplatz, 04720 Döbeln)
Die St. Nicolai-Kirche in Döbeln wurde im Jahr 1293 erstmals geschichtlich erwähnt. Nach einem verheerenden Brand und mehrfachen Beschädigungen wurde sie von 1479 bis 1485 im spätgotischen Stil als dreischiffige Hallenkirche neu errichtet. Bedeutendstes Ausstattungsstück der Kirche ist der sechsflügelige spätgotische Schnitzaltar mit einer Höhe von zwölf Metern aus dem Jahr 1515. Die Eule-Orgel zählt zu den bedeutendsten in ganz Sachsen. Vom 60 Meter hohen Kirchturm mit begehbarer Plattform haben die Besucher einen 360-Grad-Blick über die Stadt.

» Schildbergturm
(Bierweg, 04889 Belgern-Schildau)
Der 217 Meter hohe Schildberg befindet sich etwa drei Kilometer südwestlich von Schildau und zählt zu den höchsten Erhebungen in der Region Leipzig. Vom Schildbergturm mit einer Höhe von 26 Metern haben die Besucher einen atemberaubenden Ausblick über das Landschaftsschutzgebiet der Dahlener Heide sowie über die Stadt Schildau und die umliegenden Dörfer. Der Turm wurde 1936 aus Quarzporphyr aus dem Steinbruch am Fuße des Berges erbaut.

» Sorbenturm Eilenburg
(Schlossberg 3, 04838 Eilenburg)
Der 16 Meter hohe Sorbenturm in Eilenburg wurde 961 erstmalig urkundlich erwähnt. Dabei handelt es sich um den letzten erhaltenen Teil der alten Ilburg, der als Aussichts- und Rückzugsort diente. Durch die Entstehung zweier weiterer Burgfriede im 13. Jahrhundert verlor der Sorbenturm seine strategische Bedeutung und sollte Mitte des 19. Jahrhunderts abgerissen werden. Durch das Engagement einiger Bürger konnte das Wahrzeichen der Muldestadt vor der Abtragung bewahrt werden und dient seit 1863 als Aussichtsturm.

» Hausmannsturm Torgau
(Elbstraße 17, 04860 Torgau)
In Torgau befindet sich eines der bedeutendsten Schlösser der Frührenaissance – das Schloss Hartenfels. Der zum Schloss gehörende Hausmannsturm wurde im 15. Jahrhundert erbaut. Über eine Wendeltreppe mit 163 Stufen gelangt man zur Aussichtsplattform des Turms in 53 Metern Höhe. Von dort aus bietet sich ein einzigartiger Rundumblick über die Dächer von Torgau und die weite Elblandschaft.

Bergfried Burg Mildenstein (Foto: Andreas Schmidt)

Sorbenturm (Foto: Andreas Schmidt)

Hausmannsturm am Schloss Hartenfels (Foto: Andreas Schmidt)

» Albertturm auf dem Collmberg
(Collmbergstraße, 04779 Wermsdorf)
Einen herrlichen Rundumblick bietet der 18 Meter hohe Albertturm, der sich auf dem 312 Meter hohen Collmberg, der höchsten Erhebung des Landkreises Nordsachsens, befindet. Er wurde im Jahr 1851 durch Spenden vieler Natur- und Heimatfreunde erbaut und 1854 zur Besteigung freigegeben. Benannt wurde er nach dem damaligen Prinzen und Herzog, später König Albert von Sachsen. Bei gutem Wetter können die Besucher nach 99 Stufen Aufstieg von der Plattform aus u.a. die Silhouette des ca. 60 Kilometer entfernten Leipzigs, den Kamm des Erzgebirges und die Gipfel des Lausitzer Berglandes sehen.

» Sankt-Aegidien-Kirche Oschatz
(Kirchplatz 2, 04758 Oschatz)
Die eindrucksvolle Kirche ist mit ihren beiden 75 Meter hohen Türmen schon von Weitem gut sichtbar. Nachdem sie im Jahr 1842 niederbrannte, wurde sie von 1846 bis 1849 unter Einbezug des gotischen Vorgängerbaus als eine dreischiffige neugotische Hallenkirche errichtet. Die historische Türmerstube des Südturms kann nach 199 Treppenstufen Aufstieg besichtigt werden.

» Breiter Turm Delitzsch
(Breite Straße, 04509 Delitzsch)
Der Breite Turm steht im Stadtzentrum von Delitzsch und wurde 1396 erbaut. Er war früher als Teil einer mittelalterlichen Wehranlage das östliche Eingangstor zur Stadt. Der Turm hat eine Höhe von 46 Metern und bietet den Besuchern nach 130 Stufen einen schönen Blick über Delitzsch.

» Friedrich-August-Turm Rochlitz
(Rochlitzer Berg, 09306 Rochlitz)
Der 27 Meter hohe Aussichtsturm auf dem Rochlitzer Berg zählt zu den Wahrzeichen der Stadt Rochlitz. Aus rotem Porphyrtuff erbaut, wurde er von 1855 bis 1859 zu Ehren des Königs Friedrich August II., der zu Lebzeiten häufig den Bergwald aufsuchte, als Denkmal errichtet. Bei guter Sicht genießt man vom Turm einen umfassenden Rundblick zum Kamm des Erzgebirges bis hin zum Collmberg bei Oschatz. Nach der Besichtigung des Turmes kann man sich im benachbarten Bergcafé „Waldschlösschen" stärken.

» Halde Trages
(Hochhalde Trages, 04571 Rötha, OT Mölbis)
Der 33 Meter hohe Aussichtsturm auf der Trageser Hochhalde wurde 2002 nach nur dreimonatiger Bauzeit eröffnet. Zur 30 Meter hohen Aussichtsplattform führen 160 Stufen. Hier bietet sich ein 360 Grad Rundblick auf das Leipziger Neuseenland. Eine Informationstafel auf der oberen Plattform weist auf Erhebungen und Objekte der Umgebung hin. Die Halde Trages selbst entstand vor ca. 60 Jahren aus Aufschlussmassen des Tagesbaus Espenhain. Die 70 Meter hohe und zwei Kilometer lange Halde liegt zwischen Espenhain, Mölbis, Trages und Thierbach. Ein zehn Kilometer langer Rundwanderweg bietet auf der Hochhalde ein ideales Gelände für Natur- und Wanderfreunde.

» Rathausturm Waldheim
(Niedermarkt 1, 04736 Waldheim)
Das Waldheimer Rathaus wurde 1902 im Jugendstil erbaut. Der 56 Meter hohe, vierseitige Rathausturm ist bekannt für seine Ziffernblätter, welche die zweitgrößten Deutschlands sind. Der Turm kann bis auf eine Höhe von 37,5 Metern bestiegen werden. Vom Aussichtsplateau aus haben die Besucher einen imposanten Blick über die Stadt und das Zschopautal. Der Ratssaal begeistert mit seinen eindrucksvollen Historienbildern.

» Pulverturm Geithain
(Im Freigarten, 04643 Geithain)
Der 28 Meter hohe Pulverturm in Geithain wurde in der Zeit um 1200 erbaut und bietet einen beeindruckenden Ausblick auf Geithain und die Umgebung. Er diente ursprünglich als Wachturm zum Schutz der Stadt.

» Aussichtsturm auf der Bistumshöhe
(Bistumshöhe, 04442 Zwenkau)
Dieser Aussichtsturm befindet sich direkt am Cospudener See. Aus 35 Metern Höhe können Besucher auf der Bistumshöhe einen eindrucksvollen Ausblick über den Cospudener See, das Waldgebiet „Neue Harth" und auf den Belantis-Vergnügungspark genießen. Bei gutem Wetter sind sogar die Leipziger Wahrzeichen sichtbar.

Aussichtsturm im Juttapark
» *(Turmweg, 04668 Grimma)*
Dieser Aussichtsturm ist auch als Bismarckturm bekannt. Der 16,85 Meter hohe Rundturm befindet sich auf einem steil aufragenden Porphyrfelsen inmitten eines romantischen Landschaftsparks. Vom Turm können die Besucher u.a. das Kloster Nimbschen auf der anderen Flussseite sehen, das mit der Personenfähre erreicht und besichtigt werden kann.

Tipps zu weiteren Freizeiterlebnisse in der Region Leipzig bietet der „Ausflugsplaner", der jährlich von der Leipzig Tourismus und Marketing GmbH publiziert wird. Die 130-seitige Broschüre ist kostenlos in der Tourist Information Leipzig (Katharinenstraße 8) sowie in weiteren Auslagestellen erhältlich. Sie steht auch zum Download bereit unter www.leipzig.travel/prospekte

Leipzig Tourismus und Marketing GmbH

Rathausturm, Waldheim (Foto: Andreas Schmidt)

(Fotos v. l.: Tom Schulze, Jens-Ulrich Koch, Jens Schlüter)

Leipziger Buchmesse, Lesefest „Leipzig liest“ & die kunterbunte Welt aus Comic, Manga und Co

» Gastland Niederlande & Flandern: „Alles außer flach“

Dieses Motto des Gastlandauftrittes wird auf der Leipziger Buchmesse 2024 mit Leben gefüllt. Nach der feierlichen Eröffnung des Messestandes am Donnerstag, 21. März, wird das bereits 2023 erfolgreich eingeübte Format „Kopje Koffie“ fortgesetzt, bei dem Autor:innen, Übersetzer:innen und Protagonist:innen der niederländischsprachigen Literaturszene zu Wort kommen. Das Abendprogramm findet nicht nur, aber vor allem in der Schaubühne Lindenfels statt, die zur „literarischen Zentrale“ des Gastlandes ausgerufen wird. Von Mittwoch bis Samstag wird hier ein Fest der Literatur gefeiert, das mit Poesie und Spoken Word eingeläutet wird. Es folgen sorgfältig kuratierte Lesungen, die mit prominenten Autor:innen und vielversprechenden Newcomer:innen aus den Niederlanden, Flandern und Deutschland literarische Brücken schlagen.

» Literarische Vielfalt: Unabhängige Verlage auf der Buchmesse

Die Leipziger Buchmesse lebt von literarischer Vielfalt und schöpferischer Leidenschaft. Eine essenzielle Rolle nehmen dabei die unabhängigen Verlage ein, welche die Buchlandschaft mit ihren Autor:innen und deren Perspektiven auf das Weltgeschehen bereichern. Im kommenden Jahr werden sich neben vielen regelmäßig vertretenen Verlagen auch neue Aussteller:innen mit ihren Neuerscheinungen präsentieren.

» Begegnungen schaffen: Leipzig liest, #buchbar und Fachprogramm

Als größtes Lesefest Europas, das sich der Literaturwelt in all ihren bunten Facetten widmet, verwandelt Leipzig liest die gesamte Stadt in ein großes Treffen von Autor:innen und Leser:innen. An Hunderten Leseorten in Leipzig und auf der Messe finden wieder über 2.000 Veranstaltungen für Literaturliebhaber:innen und das Fachpublikum statt, auf denen Neuerscheinungen und Themen aus aller Welt Gehör finden.

Einen Raum zum Austausch zwischen Schreibenden und Lesenden schafft auch die #buchbar, die nach der begeistert aufgenommenen Premiere in diesem Jahr auf der kommenden Buchmesse wieder zu Gesprächen bei Kaffee und Croissants einlädt. In Halle 4 wird es einen großen Signierbereich geben. Fachimpulse für die Buch- und Medienbranche bietet das umfangreiche Fachprogramm. Zahlreiche Kongresse und Netzwerkveranstaltungen – wie etwa die Leipziger Autor:innenrunde – widmen sich der täglichen Arbeit und wichtigen Zukunftsthemen von Autor:innen, Verleger:innen und Übersetzer:innen.

» Angebotszuwachs für Kinder, Jugendliche und Phantastik-Fans

„Kindern und Jugendlichen Spaß am Lesen zu vermitteln, ist eine der Kernaufgaben der Leipziger Buchmesse. Denn Lesen regt die Phantasie an, fördert Kreativität und schafft die Grundlagen für gesellschaftliche Teilhabe und die Verinnerlichung demokratische Werte. Im kommenden Jahr werden die Erlebniswelten für Kinder und Jugendliche noch bunter als bisher“, freut sich Kerstin Krämer, Projektdirektorin Bildung / Kinder+Jugend / MCC und Leitung Messemanagement. Zahlreiche Alt- und Neuaussteller:innen haben sich angemeldet, um mit ihren Veröffentlichungen die Herzen des Nachwuchses zu erobern. Der JugendCampus UVERSE, der auf der vergangenen Leipziger Buchmesse seine Premiere feierte und mit über 100 Workshops 2.400 junge Teilnehmer:innen begeisterte, lädt auch 2024 zum Ausprobieren und Mitgestalten ein. Hier können sich junge Menschen gemeinsam mit Verlagen, Initiativen, Kulturschaffenden und Künstler:innen mit wichtigen Themen unseres (Zusammen-)Lebens auseinandersetzen.

Auch Phantastik-Fans dürfen sich auf noch mehr Fantastisches freuen. Hier zeigt sich auch die wachsende Beliebtheit der Romantasy, denn erstmals werden in einem eigenen Bereich neue sagenhafte Liebesgeschichten vorgestellt und neue Community-Formate angeboten. In Zusammenarbeit mit dem Podcast BÜCHERALARM wird es außerdem erneut Podcast-Angebote mit spannenden Gäst:innen und auf der großen Bühne die Verleihung des Podcast-Awards für Schulklassen geben.

» Zehn Jahre Manga-Comic-Con: Zauberhaft und bildstark

Parallel zur Leipziger Buchmesse feiert die Manga-Comic-Con (MCC) nicht nur wieder die zauberhafte Welt aus Comic, Manga und Co., sondern auch ihr zehnjähriges Bestehen. Mit verschiedenen Sonderaktionen wird das Jubiläum gebührend zelebriert.

» 30. Leipziger Antiquariatsmesse findet wieder im Rahmen der Buchmesse statt

Die Antiquariatsmesse kehrt zurück auf die Leipziger Buchmesse. Wie in den Jahren vor der Pandemie werden rund 40 Antiquariate in enger Kooperation mit der Leipziger Buchmesse ihre seltenen und wertvollen Bücher, Grafiken und Autografen der interessierten Öffentlichkeit präsentieren und zum Kauf anbieten. Ein vorab erscheinender Messekatalog informiert über die Spitzenstücke im Angebot. Eine Literaturmeile mit günstigen antiquarischen Büchern dient als weiterer Anreiz für den Messebesuch.

Wir verlosen 2 x 2 Tickets für die Leipziger Buchmesse: Schicken Sie bis zum 23. Februar 2024 ein E-Mail mit Ihren Kontaktdaten und dem Betreff „Leipziger Buchmesse“ an journale@druckhaus-borna.de. Eine Barauszahlung ist nicht möglich. Der Rechtsweg ist ausgeschlossen. Viel Glück!

Leipziger Buchmesse

21. bis 24. März 2024
täglich von 19:00 bis 18:00 Uhr
www.leipziger-buchmesse.de

Auerbachs Keller à la carte

Im Gegensatz zum Gasthaus, wovon bereits vor 3.000 Jahren im Gilgamesch-Epos erzählt worden ist, erscheint die Speisekarte als recht moderne Erfindung. Ein heutiger Gast kennt in vielen Fällen, schon bevor er die Wirtschaft betritt, deren Karte. Das Internet macht's möglich. Oftmals entscheidet diese Kenntnis darüber, ob aus dem „Kartenleser" ein „sitzender Gast" wird. Dem „sitzenden Gast" nämlich räumten bereits mittelalterliche Stadtordnungen besondere Rechte ein. Ihm durfte der *Tracteur* zum Wein oder Bier, was es in der Schenke gab, auch Speisen herantragen. So geschah es in vergangenen Jahrhunderten auch in Auerbachs Keller, wo dem Gast aus der Garküche am Naschmarkt „gesotten Rindfleisch", „gebrühter Schweinskopf" oder auch „fette Suppe" herübergeholt werden konnte. Eine Speisekarte brauchte dazu niemand.

1755 bemerkt das Adressbuch bei manch einem Leipziger Wirt, dass er „schencket und speiset". Wo sich die Küche von Auerbachs Keller befunden hat, ist bis heute ein Geheimnis geblieben. Gewiss nicht in den Kellerräumen, sondern in einem der Hofgewölbe, nahe bei einem der drei Röhrbrunnen, die Auerbachs Hof mit Wasser versorgten. Was der Koch für den Gast bereitet hatte und was das kostete, stand am Kellereingang zu lesen, denn die *„Marckt-Ordnung"* verlangte, *„die Taxe auf ein absonderlich Täflein aufzuzeichnen"*.

Wie es um 1900 zuging, hat uns der Bornaer Künstler Emil Limmer (1854-1931) mit einer seiner grandiosen Zeichnungen in einem Gästebuch von Auerbachs Kellers gezeigt. Die Gaststätte ist, nachdem 1808 Goethes „Faust" veröffentlicht und „in aller Munde" war, von neuen Gastwirten für ein neues Publikum modernisiert worden. In Wien hatte ein Wirt 1784 die Speisekarte „erfunden", bald schon zog Paris nach und dann eben auch Leipzig. Die kunstvoll handgeschriebene, doch bald schon gedruckte *carte de menu*, wurde dem eintretenden Gast, zumindest in Auerbachs Keller, mit Grandezza offeriert.

In den 500 Jahren der Gaststätte hat sich hier und ringsherum vieles verändert, eines aber ist konstant geblieben: Auerbachs Keller ist einzigartig!

Bernd Weinkauf

Um 1900 wurden die meist täglich wechselnden Menükarten in graphisch anspruchsvoll gestaltete Mappen eingelegt.

Emil Limmer zeigt, wie Faust in Auerbachs Keller begrüßt worden wäre, hätte er uns 1909 noch einmal besucht.

Klassische MODERNE lädt in Zwenkau ein – Architektur und Kultur verbindet

Das Haus Rabe

Das Haus Rabe ist ein Gesamtkunstwerk der Klassischen Moderne im Stil des Bauhaus. Der Architekt Adolf Rading plante und baute es für das Zwenkauer Ehepaar Erna und Erich Rabe von 1929 bis 1930. Zur Inneneinrichtung gehören auch Kunstwerke des Bauhaus-Künstlers Oskar Schlemmer.

Lassen Sie das Zusammenspiel aus Architektur, Farbenspiel und Inneneinrichtung auf sich wirken und seien Sie sich der Einzigartigkeit dieser erhaltenen Bauhausarchitektur bewusst.

Als Ausstellungsort in Zwenkau liefert das Haus Rabe kulturelle und gesellschaftliche Impulse. Es fördert die Kultur im ländlich geprägten Landkreis Leipzig und setzt sich in verschiedenen Ausstellungen mit den künstlerischen Gedanken, Methoden und Werken des Bauhaus auseinander. Dabei sollen Bezüge zur gegenwärtigen Lebenswelt hergestellt werden.

Darüber hinaus bieten die einzigartigen Räumlichkeiten des Haus Rabe ideale Bedingungen für besondere Veranstaltungen mit bis zu 15 Personen.

Im Kulturdenkmal Haus Rabe kann auch geheiratet werden. In der kunstträchtigen Wohnhalle des Hauses werden Trauungen durch die Standesbeamtinnen der Stadt Zwenkau durchgeführt. Beim anschließenden Sektempfang gibt es die Möglichkeit, das Haus und den Garten für Hochzeitsfotos zu nutzen und den Gästen eine kleine Begehung des Hauses zu ermöglichen. Haus Rabe kann für zwei Stunden zu diesem Zwecke für bis zu maximal 20 Personen gebucht werden. Alle Terminvereinbarungen zur Trauung im Kulturdenkmal werden von den Standesbeamtinnen der Stadt Zwenkau organisiert und dann mit dem Haus Rabe abgestimmt.

Oder haben Sie Bedarf an eigenen Veranstaltungen im Haus Rabe? Manchmal braucht es das Ambiente der besonderen Art. Sie möchten ihre Weihnachtsfeier, Gremiensitzung, Tagung oder einen privaten Klavierabend im Haus Rabe verbringen? Schreiben Sie uns!

Zwenkau ist ein Geheimtipp für Menschen mit Sinn für klare Schönheit und erholsame Orte: Die kleine Stadt befindet sich abseits vom Großstadttrubel am eigenen See. Das Haus Rabe liegt in bester Nachbarschaft zu weiteren Architekturdenkmälern des modernen Bauens, wie dem KulturKino Zwenkau.

Quelle: https://haus-rabe.de

» Haus Rabe
Ebertstraße 26
04442 Zwenkau
Telefon: 034203 625050
info@haus-rabe.de
www.haus-rabe.de

HAUS RABE

Das KulturKino Zwenkau

KulturKino Zwenkau – ein Haus für alle Generationen im Baustil der Moderne – ist Plattform für vielfältige Veranstaltungen wie Theater, Kino, Lesungen, Konzerte, Vorträge, Kurse, Tanz und Workshops. Träger des Hauses ist der gemeinnützige Verein „kulturinitiative zwenkau e.V." Ein vielseitiges Jahresprogramm bereichert wesentlich das kulturelle Leben der Stadt Zwenkau.

Der Zwenkauer Fotograf Friedrich Franz Rosenberg hatte bereits zwei Kinos in Zwenkau betrieben, bevor er nach nur sechs Monaten Bauzeit 1927 ein modernes Theater mit über 700 Sitzplätzen im Art-déco-Stil eröffnete. Es entsprach den modernsten technischen Anforderungen dieser Zeit. Der Entwurf stammte von dem damals angesehenen Zwenkauer Architekturbüro Harnisch & Germer. Gestalterisch konnte das Haus mit seinem modernen Stil sowohl künstlerisch als auch funktional völlig überzeugen.

Nach Krieg und Enteignung der Familie Rosenberg wurde der Kulturbetrieb 1955 unter dem Namen „Volkslichtspiele Zwenkau" wieder aufgenommen. 1973 bis 1976 erfolgte der Umbau zum Kulturhaus mit 600 Plätzen; ein Café, Zirkelräume und die Wohnung des Kulturhausleiters wurden zusätzlich eingerichtet. Mit der Wiedereröffnung erhielt das Haus den Namen „Kulturhaus Freundschaft". Im Laufe der Jahre 1978 bis 1990 traten zahlreiche bekannte Künstler im Kulturhaus auf. Bereits im Januar 1978 konnte der hunderttausendste Besucher des Kulturhauses begrüßt werden. In der gesamten Zeit von 1976 bis 1990 hatten etwa 775.000 Menschen das Kulturhaus besucht.

Im Juli 1990 kam die Schließung des Hauses. Der Saal wurde alsbald als Lagerraum genutzt und das Gebäude sich selbst überlassen. So verfiel das Haus zunehmend innen und außen. Der Eigentümer, die Stadt Zwenkau, suchte zwar in diesen Jahren nach einem Träger, der den Betrieb des Kulturhauses sichern sollte, war jedoch leider nicht erfolgreich. Es wurde schließlich ein Abrissantrag gestellt und auch genehmigt. Kurz vor dem geplanten Abriss 2003 schlossen sich engagierte Zwenkauer und Leipziger Bürger als Verein „kulturinitiative zwenkau e.V." zusammen und entwarfen ein neues Nutzungskonzept. Es gelang von 2004 bis 2014 der Spagat zwischen Notspielbetrieb, bauerhaltenden Maßnahmen und ersten Sanierungsschritten. In den folgenden zwei Jahren konnten endlich grundlegende Maßnahmen zur energetischen Ertüchtigung und Modernisierung erfolgen. Im März 2017 öffnete nach tausenden Stunden ehrenamtlicher Arbeit das „KulturKino zwenkau" in neuem Glanz seine Türen, dank der engagierten Vereinsmitglieder.

So wurde 2022 das Gebäude 95 Jahre alt und 2023 feierte das „KulturKino" und der Trägerverein „kulturinitiative zwenkau e.V." sein 20-jähriges Bestehen.

Programminfos finden Sie unter:
www.kulturkino-zwenkau.de

Quelle: www.kulturkino-zwenkau.de

» KulturKino Zwenkau
Hugo-Haase-Straße 9
04442 Zwenkau
Telefon: 034203 – 623160
info@kulturkino-zwenkau.de
www.kulturkino-zwenkau.de

Hörspaziergänge vom KulturKino zwenkau

Ein Spaziergang – der zum Hören, zum Verweilen und zum Erinnern einlädt? Das gibt es im KulturKino zwenkau! Das perfekte Event für Firmen oder kulturinteressierte Gruppen und ein beliebtes touristisches Ausflugsziel.

Der einstündige Rundgang ZWENKAU MODERN beginnt am KulturKino und gibt Einblicke zur modernen Bauweise der 20er- und 30er-Jahre. Zwenkau hat überraschend viele Gebäude im Stil des neuen Bauens, Art-déco und Bauhaus vorzuweisen: Allen voran ist das Haus Rabe zu nennen. Das KulturKino zwenkau, das Krankenhaus mit dazugehörigem Bettenhaus und einige gut erhaltene und bewohnte Mehrfamilienhäuser sind weitere Beispiele.

Die Tour VERLORENE ORTE führt an den Zwenkauer See und gibt Einblicke in die Erlebnisse verschiedenster Zeitzeug:innen, berichtet über historisch bedeutsame Fakten, aber auch von aktuellen Beobachtungen und Zukunftsvisionen für die Landschaft

zwischen Leipzig, Markkleeberg und Zwenkau. Dieses etwas außergewöhnliche Event führt die Gäste ausgehend vom Kap Zwenkau in Form eines etwa einstündigen Audiowalks entlang der alten Bergbausiedlung bis zum Strand, dabei können Zuhörer:innen am Ufer des Sees entlang laufen und mittels Funkkopfhörern eine Begegnung mit unterschiedlichsten Zeitschichten erleben.

Beide Hörspaziergänge sind ab einer Gruppengröße von sieben Personen buchbar. Ab zehn Personen gibt es einen Gruppenrabatt. Die maximale Gruppengröße umfasst 25 Personen.

Kontakt für Fragen und Buchungen:
KulturKino Zwenkau
www.kulturkino-zwenkau.de

Kunst in Zwenkau – Malerei & Skulpturen in der Lehmhaus Galerie

Die Lehmhaus Galerie im Herzen Zwenkaus lädt auch im Jahr 2024 wieder zu interessanten Ausstellungen ein. Neben den zahlreichen Werken, welche die Inhaberin Catherine Scholz aus Ton selbst zaubert, werden zahlreiche Künstler aus der Umgebung bei ihr präsentiert.

Vom 6. Januar bis 17. Februar 2024 werden unter dem Titel „Vergnügungen" Arbeiten von Angelika und Thomas Weise gezeigt. Ab 24. Februar sind neue Werke von Alexandra Bonin zu sehen. Es folgen von April bis Juni Regina und Andreas Purschwitz, von Juli bis August Ulrich Ziegler und von September bis Oktober Marion Uphues-Klee.

Zum Jahresausklang findet die alljährliche „Vorweihnacht in der Lehmhaus Galerie" statt.

Zu den Ausstellungseröffnungen, jeweils am ersten Ausstellungstag 19:00 Uhr, sind Sie und Ihre Freunde herzlich eingeladen. Die Galerie ist während der Ausstellungen immer donnerstags bis samstags von 14:00 bis 18:00 Uhr geöffnet.

Quelle: www.lehmhaus-galerie.de

» Lehmhaus Galerie
Leipziger Straße 14 | 04442 Zwenkau
Tel.: 034203 32588
lehmhaus-galerie@t-online.de
www.lehmhaus-galerie.de

ZWENKAU
NATÜRLICH. VERBUNDEN.

» Stadt Zwenkau
Bürgermeister-Ahnert-Platz 1
04442 Zwenkau
www.zwenkau.de

Die Narren sind los ...

... in Grimma

» 3. Februar
Faschingsparty
OT Nimbschen, Kulturscheune

» 11. Februar
Kinderfasching
OT Nimbschen, Kulturscheune

» 12. Februar
Rosenmontagsparty
OT Nimbschen, Kulturscheune

... in Groitzsch

» 8. Februar | 20:00 Uhr
Weiberfastnacht des GCC e.V.
OT Großstolpen, Kulturhaus

» 11. Februar | ab ca. 14:00 Uhr
Rosensonntagsumzug
Innenstadt

... in Leipzig

» 26. & 27. Januar
66. DHfK-Fasching
Ernst-Grube-Halle

» 11. Februar
Rosensonntagsumzug
Innenstadt

... in Markkleeberg

» 3. Februar
Faschingsauftakt
Rathaus, Großer Lindensaal

» 6. Februar
Kinderfasching
Rathaus, Großer Lindensaal

» 8. Februar
Weiberfastnacht
Rathaus, Großer Lindensaal

» 10. Februar
Fasching
Rathaus, Großer Lindensaal

... in Markranstädt

» 8. Februar | 19:11 Uhr
Scooter, Blümchen, Tic Tac Toe –
die Lallendorfer 90er Show
Weiberfastnacht mit dem MCC e.V.
Stadthalle

» 9. Februar | 19:11 Uhr
Scooter, Blümchen, Tic Tac Toe –
die Lallendorfer 90er Show
Familiennachmittag mit dem MCC e.V.
Stadthalle

» 10. Februar | 19:11 Uhr
Scooter, Blümchen, Tic Tac Toe –
die Lallendorfer 90er Show
Abendveranstaltung mit dem MCC e.V.
Stadthalle

... in Pegau

» 20. Januar | ganztägig
Karnevalistischer Tanztag
Volkshaus Pegau

» 27. Januar | 19:00 Uhr
1. Abendveranstaltung
Volkshaus Pegau

» 28. Januar
Kinderkarneval
Volkshaus Pegau

» 3. Februar | 19:00 Uhr
2. Abendveranstaltung
Volkshaus Pegau

» 8. Februar | 20:00 Uhr
Weiberfasching
Schlosshalle Pegau

» 9. Februar | 20:00 Uhr
Jugendfasching
Schlosshalle Pegau

» 10. Februar | ab 13:00 Uhr
Großer Karnevalsumzug
Markt und Innenstadt

» 10. Februar | ab 17:00 Uhr
Bunter Fasching
Schlosshalle Pegau

... in Rötha

» 11. Februar
Faschingsumzug
Markt

Änderungen vorbehalten!

– Anzeige –

Bockwindmühle Lindennaundorf grüßt bereits aus der Ferne

Wenn man von Markranstädt nach Frankenheim und Lindennaundorf die Straße „An den Windmühlen" fährt, grüßt sie bereits gut sichtbar von weitem die Bockwindmühle Lindennaundorf. Ursprünglich wurde die Mühle im Jahr 1848 von Carl Friedrich Kanold am Rande des Dorfes Lindennaundorf erbaut. Die Mitglieder des Heimatvereins Frankenheim-Lindennaundorf hatten ein mutiges Projekt vor. Sie demontierten 2009 die Reste der historischen Bockwindmühle. Anschließend errichteten die engagierten Menschen die Mühle mit viel ehrenamtlicher Unterstützung und Sponsoren auf der heutigen Festwiese. Am 17. Deutschen Mühlentag 2010 wurde das imposante Bauwerk feierlich eingeweiht. Nach gut 60 Jahren drehten sich damit wieder die Mühlenflügel in Lindennaundorf. Der technische Bau veranschaulicht Handwerk aus vergangenen Tagen. Ein thematischer Spielplatz ergänzt das Ensemble rundum die Mühle. Seit 2016 wird darüber hinaus in einem Holzbackofen Brot gebacken, welches zu verschiedenen Festen verkauft wird und dabei reisenden Absatz findet. Um den Erhalt der vollfunktionsfähigen Bockwindmühle kümmern sich die Mitglieder des Heimatvereins Frankenheim-Lindennaundorf e.V. Weiterhin richten sie eine Vielzahl von Festen und weiteren Aktivitäten auf dem Festgelände an der Mühle aus und leisten damit einen unverzichtbaren Beitrag für ein aktives Kulturleben in Markranstädt und der Region.

Heike Helbig

» Veranstaltungen

Deutscher Mühlentag am Pfingstmontag
Heimatfest am ersten Wochenende im September

Offene Mühle immer von März bis Oktober jeden ersten Sonntag im Monat von 13:00 bis 18:00 Uhr

» Weitere Informationen und Termine finden Sie auf www.markranstaedt.de.

MARKRANSTÄDT
Die Stadt mit gutem Ton.

LAUFEND
was los ...

21. April 2024
Leipzig Marathon
leipzigmarathon.de

22. Mai 2024
Team Run am Kap Zwenkau
www.neuseensport.com

1. Juni 2024
VEOLIA KidsCup
www.kidscup-grimma.de

8. Juni 2024
Skatstadtmarathon Altenburg
www.skatstadtmarathon.de

16. Juni 2024
Sparkassen-Seelauf
Markkleeberger See
www.seelauf-markkleeberg.de

18. August 2024
eins-Muldental-Triathlon
Grimma
www.muldental-triathlon.de

23. August 2024
19. Tauchscher-Stadtlauf
www.stadtlauf-taucha.com

21./22. September 2024
Family-CrossDeLuxe
www.crossdeluxe.de

28./29. September 2024
Sparkassen-CrossDeLuxe
Markkleeberger See
www.crossdeluxe.de

3. Oktober 2024
Zwiebellauf Borna

Mit freundlicher Unterstützung, medialer Begleitung sowie aktuelle Informationen:

Sparkasse Leipzig

FREIZEIT & TOURISMUS Journal

LANDKREIS LEIPZIG Journal

Historisches aus der Region & Kulturgeschichte trifft Literatur

Historisches aus der Region – Markkleeberg, Weißes Haus, Parksalon (1. OG)

» 5. Februar | 19:00 Uhr

Medizin, Musik, Kunst – Familie Volkmann und Nachfahren in Markkleeberg

Referenten: Andreas Volkmann und Beate Hennenberg

Ludwig Volkmann, Mensch gestalterischer Vielfalt. Er war erster Vorsitzender des Deutschen Buchgewerbevereins und Präsident der von ihm entwickelten BUGRA, Ausstellung für Buchgewerbe und Graphik in Leipzig. Er ist der Sohn des Leipziger Stadtrates Johann Wilhelm Volkmann, Eigner des Buch- und Musikalienverlags Breitkopf & Härtel. Ludwig Volkmanns Ehefrau Henriette Ferdinande Luise Ida, war Tochter von Reichsgerichtsrat Wilhelm Maßmann. Älteste Tochter des Ehepaares war Eva Volkmann, verheiratet mit Fabrikant Fritz Waldbaur, der in den 1930ern die schöne Villa in der Kirschallee 17 kaufte. Beider Tochter Thekla Gebauer-Waldbaur ist hier gut bekannt.

» 4. März | 19:00 Uhr

Radio in Leipzig – was seit 100 Jahren daraus wurde

Referenten: Bernd Mühling und Jürgen Mannewitz

Anfang März, zu den Tagen der Leipziger Frühjahrsmesse 1924, widmete sich eine Sonderausstellung einem völlig neuen Thema: Dem Radio. Zeitgleich startete der Mitteldeutsche Rundfunk seine Sendungen. Ein Thema, das für die Mehrheit der Menschen als etwas Phantastisches galt. Aus dem ersten Studio in der Alten Waage wurden Musik und Nachrichten live gesendet. Das Interesse an dem neuen Medium, das Leipzig als zweite Stadt in Deutschland nach Berlin fortan anbietet, wächst rasant. Und mit ihr die Hörer- und später Zuschauergemeinde. Alles gepaart mit neuen technischen Errungenschaften im Sende- und Empfangsbereich. Bernd Mühling wird diese Schritte sowie ihre Macher illustrieren und Jürgen Mannewitz gibt innerhalb des Vortrages Einblicke dazu, was in den ersten Jahrzehnten an Radio- und Fernsehtechnik zur Verfügung stand und funktionierte.

» 17. Juni | 19:00 Uhr

Die technischen Vereine und technische Bildung

Referent: Dr. Jens Jannasch

Einen Gang von der historischen bis zur aktuellen Technikentwicklung wird Dr. Jannasch, Leiter der Elektrotechnischen Sammlung in der Mönchereistraße, gehen. Entlang der Fortführung der technischen Bildung und ihrem Wechselspiel mit den wissenschaftlich-technischen Vereinen in Leipzig führte in der Folge die Entstehung verschiedener technischer Lehranstalten. Ein Schwerpunkt beleuchtet dabei den Einfluss der elektrotechnischen Vereine auf die Herausbildung der Elektrotechnik als Lehrfach an der einstigen Städtischen Gewerbeschule Leipzig. Ausgehend von den Lehrkräften für Elektrotechnik an der Gewerbeschule sowie den Aktivitäten in den technischen Vereinen von 1890 bis 1943 spannt der Vortrag einen Bogen über die in Leipzig und später in Markkleeberg ansässige „Prüfungs- und Revisionsanstalt des Elektrotechnischen Vereins Leipzig" bis hin zur Elektrotechnischen Sammlung des VDE BV Leipzig/Halle e.V.

Kulturgeschichte trifft Literatur – Markkleeberg, Stadtbibliothek

» 22. Januar | 19:30 Uhr

Das ungebaute Leipzig – auf den Spuren nicht realisierter Bauvorhaben

Referent: Prof. Arnold Bartetzky

Auf den Spuren des ungebauten Leipzig war Prof. Arnold Bartetzky mit einem Autorenteam aus Studierenden und Experten unterwegs. Das Ergebnis ist eine lange und bilderreiche Erzählung, die von den Zukunftsverheißungen von einst handelt. Aus der Rückschau erscheinen sie oft realitätsfern, mitunter auch bizarr, erheiternd oder erschreckend. Sie spiegeln aber architektonische und städtebauliche Leitbilder, drängende Fragen, akute Probleme, Wünsche und Hoffnungen der jeweiligen Gegenwart wider. Das im Lehmstedt Verlag erschienene Buch „Das ungebaute Leipzig – Projekte, Visionen, Luftschlösser" stellt die gescheiterten Bauprojekte und Visionen in einer Gesamtschau vom ausgehenden 17. Jahrhundert bis zur Gegenwart vor.

» 15. April | 19:30 Uhr

Frauenpower historisch – Leipzig und Markkleeberg

Referentin: Maria Hübner

Bedeutende Dichterinnen, wie Christiane Mariane von Ziegler (1695 – 1760) und Luise Adelgunde Gottsched (1713 – 1762) oder die Schauspielerin und Theaterleiterin Friederica Carolina Neuber (1697 – 1760), waren in ihrer Zeit absolute Ausnahme-Frauen. Doch mit ihren herausragenden Leistungen kamen sie immer wieder in Konflikte mit dem damals vorherrschenden Frauenbild – ihre Durchsetzungskraft war einfach erstaunlich. Ein Blick auf ihr Schaffen, ihre Schwierigkeiten, aber auch ihre Resilienz ist spannend und zugleich unterhaltsam.

Der Vortrag in der Stadtbibliothek Markkleeberg basiert auf einer Ausstellung in Leipzig, die 2015 von der Referentin Maria Hübner entwickelt und kuratiert wurde.

» 13. Mai | 19:30 Uhr

Unterwegs in Leipzigs Straßen um das Jahr 1850

Referent: Dr. Alberto Schwarz

Bei einem bebilderten Spaziergang werden die Einblicke und Ausschnitte in die Architektur sowie das Leben der Menschen im benachbarten Leipzig um das Jahr 1850 gegeben. Die Zeugnisse sind zumeist Kupferstiche, Stahlstiche, Radierungen, Lithographien aus jener Zeit. All das hat Dr. Alberto Schwarz in Archiven gesucht, geordnet und bearbeitet in seinem vom Stadtgeschichtlichen Museum Leipzig herausgegebenen Buch „Leipzig um das Jahr 1850", ediert im Markkleeberger Sax-Verlag.

» Einlass jeweils 30 Minuten vor Beginn der Veranstaltungen. Eintritt jeweils vier Euro an der Abendkasse.

15 Seepark Auenhain 2008 - 2023

Ihr Ferienresort am Markkleeberger See

Neujahrsgrüße
aus dem Seepark

Liebe Leser und Leserinnen,

ein neues Jahr 2024 bricht an.
An dieser Stelle wünschen wir Ihnen
alles Gute für das was nun kommt.
Bleiben Sie uns gewogen,
besuchen Sie unsere tollen
Veranstaltungen im Herbst,
seien Sie unser Gast, egal ob im
Restaurant Seeperle oder unseren
tollen Ferienhäusern.
Denn gemeinsam mit Ihnen hoffen
auch wir auf ein erfolgreiches
neues Jahr!

Ihr Seepark Auenhain Team

SEEPARK AUENHAiN
Am Feriendorf 2 in 04416 Markkleeberg
☎ 034297 9868-0 * www.seepark-auenhain.de

Heimat neu erleben

Wann haben Sie das letzte Mal etwas zum ersten Mal getan? – Eine Frage die man sich häufiger Stellen sollte, schließlich liegt die Lösung gegen den Alltagstrott doch so nah. Denn Neues tun und Neues erleben kann man immer und überall. Wir hier im Seepark Auenhain und dem Restaurant Seeperle wollen unseren Beitrag leisten um unsere schöne Heimat, das Leipziger Neuseenland, immer wieder zum Erlebnis zu machen.

Denn auch in diesem Jahr dürfen Sie sich auf neue kulinarische Highlights freuen. Auf frische, kühlende Variationen im Sommer folgen deftige, süße und herzerwärmende Gaumenfreuden im Herbst und Winter, die damit das perfekte Pendant zu unseren diesjährigen kulturellen Highlights darstellen. Denn während wir im Frühjahr und Sommer vor allem für Sie als Gast und Ihre Feierlichkeiten zur Verfügung stehen, schließt sich ab September dann unsere alljährliche Veranstaltungssaison an um Ihnen nicht nur bestes Essen, sondern auch beste Unterhaltung zu bieten.

Doch unser „Zuhause" hier am Markkleeberger See ist noch viel mehr als nur unsere Seeperle. Wie wäre es mit einer kleinen Auszeit in einem unserer Ferienhäuser? Oder Sie erkunden die fantastische Natur mit einem unserer Leihfahrräder? Noch besser auf einem Elektroroller?

Seien Sie unser Gast und erleben Sie diese, und zahlreiche weitere tolle Attraktionen.

Reservierungen werden gern unter Tel.: 034297 98680 und/oder E-Mail info@seepark-auenhain.de entgegengenommen. Weitere tolle Angebote zum kulinarischen Kalender und den Highlights im Seepark gibt es auf der Homepage des Seeparks.

» Restaurant Seeperle im Seepark Auenhain
Am Feriendorf 2 | 04416 Markkleeberg
Telefon: 034297 9868-888 | Fax: 034297 9868-111
info@seepark-auenhain.de
www.seepark-auenhain.de

Restaurant Seeperle

10. XXL-Paddelfestival – 4. und 5. Mai 2024

Beginn des XXL-Paddelfestivals ist bereits am Freitag Abend, mit einer Stunde Wasserabgabe in beiden Wildwasserkanälen.

Am Samstag und Sonntag wird gepaddelt und getestet, mit allem was schwimmt, auf dem See, auf beiden Wildwasserstrecken und bei geführten Touren auf den Gewässern des Leipziger Neuseenlandes. Der Samstag klingt aus beim Lagerfeuer am Kletterpark.

Der Kanupark ist frei zugänglich: am Freitag von 17:00 – 22:00 Uhr; Samstag 09:00 – 22:00 Uhr; Sonntag 09:00 – 17:00 Uhr.

Die Expo ist Samstag von 10:00 bis 18:00 Uhr und am Sonntag von 10:00 bis 16:00 Uhr geöffnet, zu diesen Zeiten bieten die zahlreichen Ausstellenden Boote, Boards und Paddel zum Ausprobieren an (Testival).

Die Expo ist neben dem Testival auch Shoppingmeile für Paddlerinnen und Paddler, Treffpunkt zum Klönen und Informationsplattform der Vereine und Verbände. Das Angebot des Equipments und Zubehörs ist reichhaltig, das fachkundige Personal berät und hält viele Tipps bereit.

Für die Wildwasserpaddelnden stehen am Wochenende die beiden Wildwasserstrecken mit 21 Stunden Wasserführung zur Nutzung bereit. In Intervallen laufen die Pumpen mit acht und zehn Kubikmeter Wasserabgabe. Für die Nutzung der Wildwasserkanäle werden wie in den letzten Jahren Gebühren erhoben.

Zusätzlich zum Paddeln, Testen und Klönen bietet das XXL-Paddelfestival zahlreiche Aktionen zum Mitmachen und zur Unterhaltung. Dazu gehören Workshops für EinsteigerInnen und Fortgeschrittene im Boot oder auf dem Board. Ausprobieren und Mitmachen ist bei allen Angeboten ausdrücklich gewünscht.

Zum Schluss ist chillen angesagt – auf der Kanu-Terrasse beim kühlen Bier, am Campingplatz Neuseenland mit seinem Spezialitätenangebot oder auch bei der Sundowner-Tour über den See ...

» Infos unter: www.paddelfestival.de

Quelle: Deutscher Kanu-Verband e.V.
www.paddelfestival.de

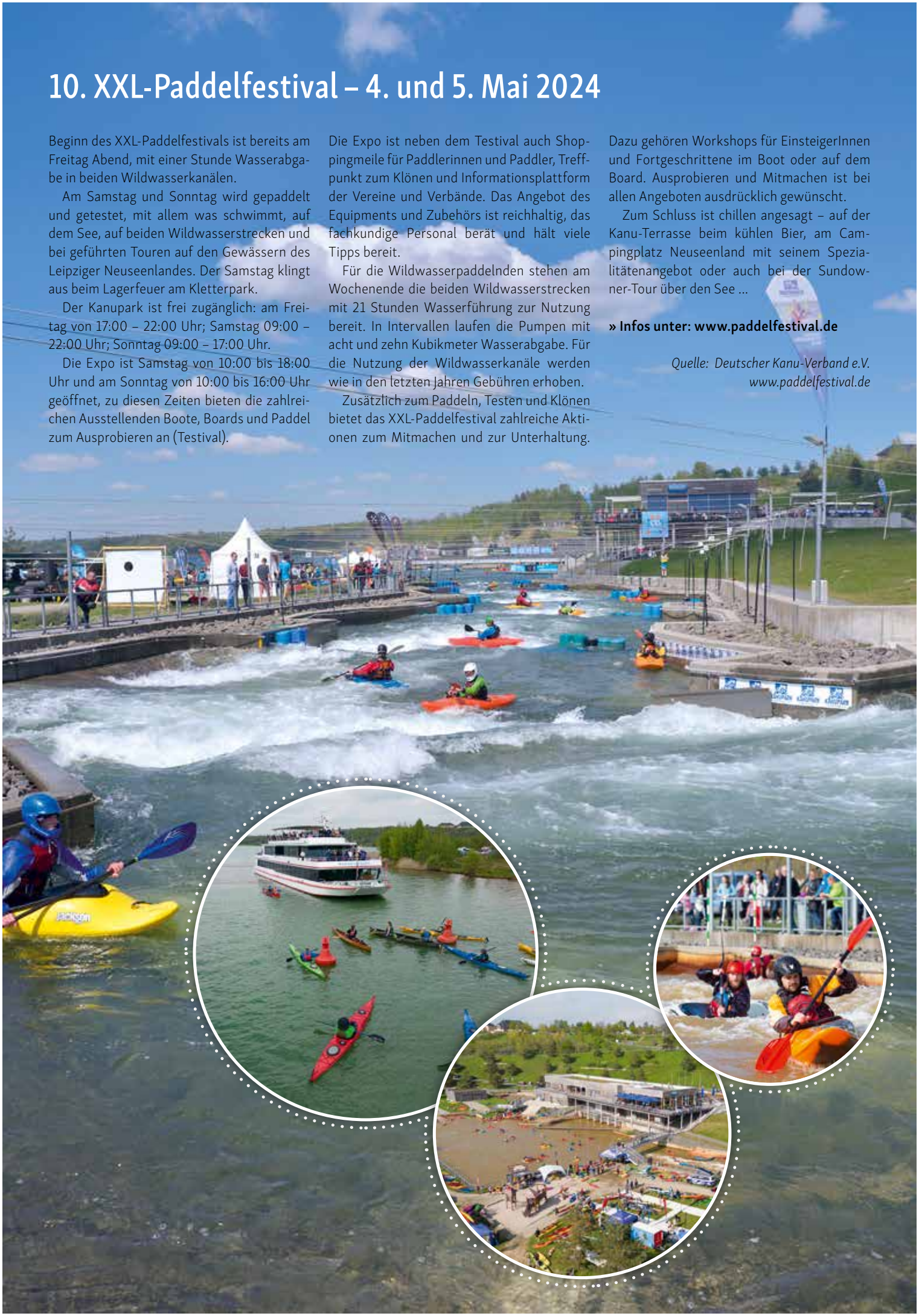

„Aktionen im Pösna Park“

Das Jahr 2023 liegt nun schon einige Tage hinter uns und wir starten mit viel Vorfreude und großartigen Ereignissen in das Jahr 2024.

Vor allem freuen wir uns auf den 30. Centergeburtstag, den wir im August gemeinsam mit Ihnen feiern möchten.

Zunächst finden Sie vom 12. Februar bis 17. Februar 2024 unsere jährlichen Neuseenlandtage unter dem Motto „Neuseenland von oben“. Neben vielen Informationsständen haben wir in diesem Jahr eine Fotoausstellung vom gesamten Neuseenland. Lassen Sie sich inspirieren mit dem Blick von ganz oben.

Als nächstes macht der Osterhase im Center Halt. Im März können Sie sich von unserer neuen Osterdekoration verzaubern lassen. Auch hier werden wir wieder ein buntes Programm für Groß und Klein zusammenstellen.

Sie wollen immer auf dem Laufenden bleiben, dann folgen Sie uns bei Instagram/ Facebook oder unserem WhatsApp-Kanal. Alle Aktionsprogramme finden Sie natürlich unter www.poesnapark.de

Wir freuen uns auf Ihren Besuch und wünschen Ihnen Alles Gute für das Jahr 2024.

Ihr Neuseenlandcenter

» Infos zum Pösna Park:

Der Pösna Park ist das größte Einkaufscenter im sogenannten Speckgürtel von Leipzig. Über 60 Fachgeschäfte, Service- und Dienstleistungseinrichtungen lassen kaum Wünsche offen und sind barrierefrei zu erreichen.

Optimale Verkehrsanbindung an die S38 und die A38 sowie die Anbindung an den ÖPNV sichern eine unkomplizierte Anreise. Dienstag, Mittwoch, Donnerstag und Freitag sowie an verkaufsoffenen Sonntagen kann sogar der kostenfreie Busshuttle genutzt werden. (Linie 1, 3 und 4).

Und bei 1.800 kostenfreien Parkplätzen, Familien- und Behindertenstellplätzen kann der Besuch entspannt beginnen.

Bei Rückfragen: Centermanagement Pösna Park, Telefon 034297 140190 oder E-Mail info@poesnapark.de.

Schillercafé Kahnsdorf

Liebevoll arrangierte Räumlichkeiten laden zum Verweilen ein

Das 1686 errichtete Gebäude wurde 2009 behutsam saniert. 1785 traf in diesem Haus Friedrich Schiller auf seinen späteren besten Freund und Mäzen Christian Gottfried Körner. Das Treffen läutete eine Wende zum Guten in Schillers Leben ein.

Heute lädt das Schillerhaus nebst Café zum gemütlichen Verweilen ein. Genießen Sie die liebevoll restaurierten und arrangierten Räumlichkeiten bei frischem Kuchen, Kaffee und herzhaften Kleinigkeiten.

Wir bieten auch Tagesferien für Kinder, Alpakawanderungen und Verkauf von Alpakaprodukten. Die außergewöhnliche Location eignet sich zudem gut für Familienfeiern und Hochzeiten. Sprechen Sie uns gerne an!

Im benachbarten Herrenhaus bieten fünf liebevoll eingerichtete Ferienwohnungen zudem Platz für Ihre Gäste. (buchbar über www.leipzigseen.de). Der kleine Park mit Teich neben dem Schillercafé ist perfekt für außergewöhnliche Hochzeitsfotos und gemütliche Spaziergänge.

Auch für Tagesausflügler ist der urige Freisitz des Schillercafés ein willkommener Stopp. Nach einem kühlen Bier oder einer Brause kann man noch gemütlich auf der ca. zwei Kilometer langen Promenade, entlang der Lagune Kahnsdorf, flanieren. Bunte Boots- und Ferienhäusern säumen die Lagune. Und bei den kleinen Gästen sorgt der Piratenspielplatz für gute Laune.

Mit knapp 600 Hektar zählt der Hainer See zu den Großen im Leipziger Neuseenland. Reizvoll eingebettet in eine natürliche und grüne Umgebung, ca. 20 Autominuten von Leipzigs Stadtgrenzen entfernt, bietet er neben Erholung auch vielfältige Wassersportmöglichkeiten. Haben Sie Ihre Tour zum Hainer See schon geplant?

» Schillercafé Kahnsdorf
Theodor-Sältze-Straße 10
OT Kahnsdorf
04575 Neukieritzsch
Telefon: 0174 8981355

Öffnungszeiten:
Mo bis Fr: Ruhetag
Sa & So: 11:00 – 17:00 Uhr
Öffnungszeiten Saison:
Fr bis So ab 11:00 Uhr

Der Gedenkstein Blumroda

Wiederherstellung der Erinnerung an einen „verlorenen Ort“

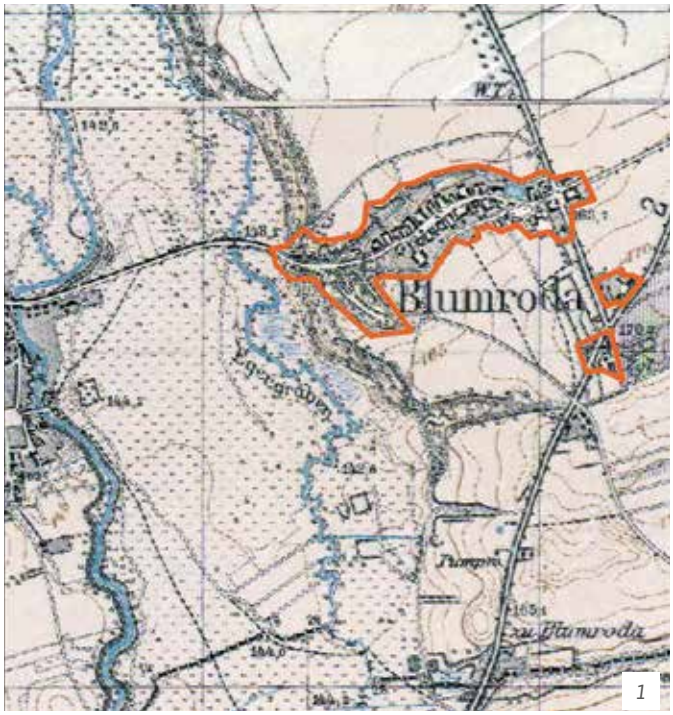

1

2

Das 1410 erstmals urkundlich erwähnte Dorf Blumroda *(Lage – Abb.1/2)*, etwa auf halbem Wege zwischen Borna und Regis-Breitingen gelegen, musste als Dorf *(Abb.3)* mit 560 Menschen zwischen 1952 und 1957 dem Braunkohlentagebau weichen. Lediglich an der früheren Fernverkehrs- und heutigen Bundesstraße B93 sowie an der Zufahrt zum Gewerbegebiet Blumroda verblieben einige Bauten; auch eine Ortschronik *(Abb.4)* wurde erstellt. 1993 war an der Zufahrt zur „Adria“ (Speicher Borna) ein Gedenkstein zur Erinnerung aufgestellt worden *(Abb.5)*. Auch wenn die Umsiedlung mittlerweile über sechs Jahrzehnte zurück liegt, ist die Erinnerung an die einstige Ortslage sowohl bei den Betroffenen als auch bei Heimatfreunden in der Umgebung bis heute wach geblieben. Diese treffen sich nach wie vor regelmäßig, moderiert durch die heute in Altenburg lebende Christel Heidrich und begleitet durch den Heimatverein Regis-Breitingen und Umgebung e.V. mit Karl-Heinz Feiner an der Spitze, im Gasthof Thräna.

Nachdem der Stein bedingt durch Sanierungsarbeiten und dadurch bedingte Sperrungen am Ostufer des Speichers Borna zunehmend seltener frequentiert wurde, traf die Nachricht in einem Bericht in der Leipziger Volkszeitung vom 24./25. September 2022 alle Beteiligten umso härter. Vandalen hatten die Gedenkplakette wohl wegen ein paar Euro Buntmetallerlös herausgerissen und entwendet. Auch angesichts der zunehmenden Vermüllung im Umfeld des Steins sah sich die inzwischen überwiegend hochbetagte Blumrodaer Gemeinschaft verständlicherweise nicht mehr in der Lage, die erforderlichen Pflegemaßnahmen aufrechtzuerhalten. Damit stand ein Aufgeben des Gedenksteins im Raum. Eine kulturlandschaftliche Erinnerung wäre damit ausgelöscht worden.

Den Verfasser berührte die Situation sehr, zumal auch seine Jugenderinnerungen noch Bezüge zu Blumroda aufwiesen. Den Anstoß, sich auch als Vorsitzender des Dachvereins Mitteldeutsche Straße der Braunkohle e.V. anzunehmen, bildete eine Buchlesung in der Stadtbibliothek Schmölln am 4. Oktober 2022, an der auch Michaele Sojka, bis 2018 Landrätin des Landkreises Altenburger Land, teilnahm. Ein Austausch ergab, dass auch ihre Mutter aus Blumroda stammte. Eine Ortsbesichtigung bestätigte die **prekäre Situation** zum Gedenkstein *(Abb.6)*. Sehr schnell wurde klar, dass ein Verbleib am Standort, auch wenn dieser in etwa die einstige Ortsmitte nunmehr auf Bornaer Flur markierte, mangels „ziviler Präsenz“ keine Perspektive hatte. Also waren mögliche Standortalternativen in der Umgebung, die

3

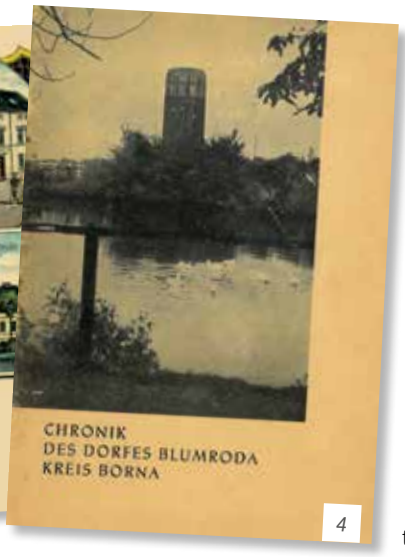

4

5

6

gleichfalls im Kontext zum „Verlorenen Ort" standen, zu prüfen. Zum Buch „Bergbau und Umsiedlungen im Mitteldeutschen Braunkohlenrevier liegt übrigens inzwischen ein 24 Seiten umfassender Newsletter mit allen Neuigkeiten zum Thema vor, der auf der Homepage des Sax-Verlags Markkleeberg zum Download zur Verfügung steht (www.sax-verlag.de/29-266_Newsletter_2023.pdf).

Eine entsprechende Rundmail zur **Organisation einer Allianz** zum Gedenkstein ergab noch im gleichen Monat eine ausgesprochen positive Resonanz. Mit der Stadt Borna (Kathleen Meißner), dem Heimatverein Regis-Breitingen (Karl-Heinz Feiner), der MIBRAG mbH (Sybille Weidner), der GALA MIBRAG Service GmbH (Sandra Tieg), der LMBV mbH (Claudia Hermann), dem Regionalen Planungsverband Leipzig-Westsachsen, dem Dachverein Mitteldeutsche Straße der Braunkohle e.V. und Dr. Angelika Diesner *(Abb.7)* als ehemalige Verantwortliche für die Öffentlichkeit beim aktiven Bergbautreibenden konnten schnell Verbündete gefunden werden, die bereit waren, sich nicht nur mit „warmen Worten", sondern mit Tatkraft, Sach- und Finanzleistungen einzubringen. Die „Blumroda-Gruppe" wurde von Anfang an in alle Initiativen eingebunden und hatte zu den maßgeblichen Entscheidungen auch das letzte Wort. Damit rückte das Anliegen, den Gedenkstein mit seinem Umfeld neu in Wert zu setzen, in Reichweite. Die Zielstellung bestand darin, dies nicht irgendwann, sondern nach Möglichkeit bis zur Jahresmitte 2023 zu schaffen.

Zunächst war die **Standortfrage** für den Gedenkstein zu klären. Hierzu wurden mehrere Varianten – drei an der Zufahrt zum Gewerbegebiet Blumroda, eine unmittelbar am Abzweig von der K7932 zwischen der B93 und Regis-Breitingen sowie eine direkt an der Kreisstraße, geprüft und miteinander verglichen. Dabei waren Sachaspekte wie die Verkehrssicherheit, das Grundstückseigentum sowie Leitungsrechte zu berücksichtigen. Recht schnell wurde deutlich, dass die Standorte östlich der B93 besser geeignet waren. Im Zuge eines „Sauwetter-Ortstermins" am 14. März 2023 *(Abb.8)*, an dem auch Oliver Urban, der Oberbürgermeister der Großen Kreisstadt Borna teilnahm, erfolgte eine rasche Einigung zur Variante „Blumroda, Nr. 42c" *(Abb.9)*, die allen Anforderungen am besten entsprach. Von hier aus ergaben sich gleichermaßen eine Blickbeziehung zur alten Ortslage *(Abb.10)* und ein Bezug zur verbliebenen Restbebauung von Blumroda. Die Frage an die Blumrodaer, ob diese ihren Stein behalten oder einen neuen haben wollten, wurde klar im Sinne des Bestandserhalts beantwortet.

Bei der **Neugestaltung der Gedenkplakette** war von vornherein klar, dass diese nicht erneut als Buntmetallguss auszuführen war, um Begehrlichkeiten von Schrottdieben von Vornherein zu begegnen. In Frage kam eine Gestaltung als Steingravur, für die die Firma Bley Grabmale & Naturstein in Zwenkau gewonnen werden konnte. Diese verfügte mit der 2022 erfolgten Gestaltung des Gedenksteins für die Ortslage Bösdorf an der Eythraer Lindenallee *(Abb.11)* über

7

8

10

9

11

die passenden Referenzen. Die Maße für die Plakette wurden vor Ort abgenommen. Ein größeres Problem bildete deren Gestaltung, da Aufnahmen der Originalplakette ohne Verzerrung und mit ausreichender Auflösung nach 30 Jahren nicht mehr aufzufinden waren. Ausgehend von den vorhandenen Materialien erstellte die Agentur SITTAUER|Medien Design Leipzig (Erik Sittauer) drei Vorlagen zur Auswahl, die alle die ortsprägenden Gebäude mit der Kirche, der Schule und dem Wasserturm zeigten. Die Wahl fiel schließlich und einvernehmlich auf die Variante, die dem Original am besten entsprach *(Abb. 12)*.

Im Mai/Juni 2023 verblieben noch die **Vor-Ort-Arbeiten**. Die GALA-MIBRAG Service GmbH richtete zunächst den neuen Standort gartenbaulich her, indem Einebnungen und Flächengestaltung mit Rindenmulch und Mähkanten erfolgten. Der Transport des sechs Tonnen schweren Findlings vom alten zum neuen Standort erfolgte per Radlader und klappte perfekt *(Abb. 13)*. Anschließend, nach einer gründlichen Reinigung, die die Felsstrukturen wieder erkennbar machte, war der Stein gegen Kippen und Wackeln zu sichern, ehe die neue Plakette angebracht werden konnte. Schließlich erfolgte die Pflanzung einer schönen Felsenbirne, die zusätzlich zu einem stimmigen Gesamtbild beiträgt *(Abb. 14)*. Die erforderlichen Finanzierungsbeiträge leisteten die MIBRAG mbH und der Dachverein. Damit war alles beisammen – ein Schandfleck ohne Perspektive hatte sich zu einem echten „Hingucker" gewandelt, der nicht nur für die Blumrodaer, sondern für alle heimatkundlich interessierten Menschen einen Erinnerungs- und Anziehungspunkt bildet.

Am Sonnabend, dem 24. Juni 2023 um 11:00 Uhr war es schließlich soweit – die **Neueinweihung** konnte mit beträchtlicher öffentlicher Anteilnahme erfolgen. OBM Oliver Urban, Christel Heidrich und der Verfasser erläuterten das Zustandekommen der Initiative und den erfolgreichen Weg vom deprimierenden Problembefund zur neuen Situation *(Abb. 15/16)*. Die anwesenden Blumrodaer freuten sich sichtlich, „ihren" Gedenkstein zurück zu haben *(Abb. 17)* – mit einem

12

13

14

15

16

Gläschen Sekt wurde auf das Erreichte angestoßen. Dank ist allen zu sagen, die bei der Aktion mit Rat, Tat und Geld mitgewirkt haben. Nunmehr verbleiben noch ein Vorhaben und ein Wunsch. Das neue Ensemble soll in nächster Zeit noch durch zwei Bänke als Rastmöglichkeiten komplettiert werden. Schließlich hoffen wir sehr, dass der Stein mit seinem Umfeld ein Schmuckstück und von erneutem Vandalismus verschont bleiben möge.

Prof. Dr. habil. Andreas Berkner

(Fotos: Andreas Berkner / Abb. 4: VEB BKW Borna [Hrsg.] 1959 / Abb. 5, 7 + 10: Heimatverein Regis-Breitingen und Umgebung e. V. / Abb. 12: SITTAUER|Medien Design Leipzig / Abb. 13: GALA-MIBRAG-Service GmbH / Abb. 15 + 16: Dr. Angelika Diesener)

17

» Aktuelle Literatur

Architekturführer Leipzig
Von der Romanik bis zur Gegenwart
Wolfgang Hocquél
Passage-Verlag
Leipzig 2023

13,5 x 22,0 x 2,5 cm
416 Seiten mit zumeist mehrfarbigen Abbildungen
19,90 €; erhältlich im Buchhandel und beim Verlag
www.passageverlag.de
ISBN 978-3-95415-128-8

Kulturelle Höhepunkte 2024

Ein tolles Jahr mit Jubiläen und traditionellen Festen steht uns bevor. In den folgenden Ausgaben des Freizeit und Tourismus Journals werden wir Sie, liebe Leser, noch ausführlich über die in der Übersicht aufgeführten und weitere Veranstaltungshöhepunkte, die Sie auf keinen Fall verpassen sollten, informieren.

» bis 24. Mai 2024
300 Jahre Bach in Leipzig
Leipzig, Bach-Archiv

» 10. Februar 2024
Großer Karnevalsumzug
Pegau

» 11. Februar 2024
Großer Karnevalsumzug
Groitzsch

» 9. / 10. März 2024
Tag der offenen Töpferei
teilnehmende Töpfereien
www.tag-der-offenen-toepferei.de

» 23. / 24. März 2024
Mittelalterspektakel
Nossen, Klosterpark Altzella

» 6. / 7. April 2024
Ritterspektakulum
Burg Mildenstein

» 27. / 28. April 2024
Elbe-Day
Musikfestival am Elbufer
Torgau

» 1. Mai 2024
Lämmermarkt & Morristanzfest
Grimma, Denkmalschmiede Höfgen

» 3. bis 5. Mai 2024
7-Seen-Wanderung
Markkleeberg, Leipziger Neuseenland

» 3. bis 5. Mai 2024
Stadtfest
Markkleeberg, Festanger

» 4. / 5. Mai 2024
10. XXL-Paddelfestival
Markkleeberg, Kanupark

» 15. bis 26. Mai 2024
Weinfest
Leipzig, Markt

» 17. bis 20. Mai 2024
Leipziger Bierbörse
Leipzig, am Völkerschlachtdenkmal

» 17. bis 20. Mai 2024
Wave-Gotik-Treffen
Leipzig

» 18. / 19. Mai 2024
Topf- und Krügemarkt
Kohren-Sahlis

» 18. bis 20. Mai 2024
Pfingst-Ritter-Spektakel
Trebsen, Schloss

» 18. bis 20. Mai 2024
Ritterturnier & Mittelalterspektakel
Burg Posterstein

» 20. Mai 2024
Deutscher Mühlentag
Mühlenregion Nordsachsen

» 24. bis 26. Mai 2024
Thailand Festival
Leipzig, zw. Völkerschlachtdenkmal und Alte Messe

» 25. / 26. Mai 2024
Handwerker- und Töpfermarkt
Markkleeberg, Cospudener See

» 26. Mai 2024
neuseen classics
Leipzig, Start: Alte Messe

» 31. Mai bis 2. Juni 2024
Leipziger Stadtfest
Leipzig, Innenstadt

» 28. bis 30. Juni 2024
Delitzscher Stadtfest / Peter & Paul-Markt
Delitzsch

» 28. bis 30. Juni 2024
Parkfest
Wurzen, Innenstadt

» Juli 2024
(Termin noch nicht bekannt)
Borna City Beach
Borna, Am Breiten Teich

» 18., 21., 24. Juni + 2. Juli 2024
UEFA Euro 2024 Fußball-EM-Spiele
Leipzig, Stadion

» Juli bis August 2024
Sommertheater *(www.miskus.de)*
Talsperre Kriebstein, Seebühne

» 9. bis 11. August 2024
31. Laurentiusfest
unter dem Motto „1050 Jahre Zwenkau"
Zwenkau, Waldbad

» 10. August 2024
Promenadenfest
Markranstädt, Kulkwitzer See

» 15. bis 18. August 2024
6. Neuseenland Musikfest
Zwenkau, KAP ZWENKAU

» 16. bis 18. August 2024
Leipziger Wasserfest
Seen im Leipziger Land

» 16. bis 18. August 2024
Highfield Festival
Großpösna, Störmthaler See

» 24. / 25. August 2024
Burg- & Altstadtfest
Burg Kriebstein

» September 2024 *(Termin noch nicht bekannt)*
Pegauer Altstadtfest
Pegau, Innenstadt

» 7. September 2024
Lichterfest
Markkleeberg, agra-Park

» 14. / 15. September 2024
Frohburger Dreieckrennen
Frohburg

» 20. bis 22. September 2024
Highland Games
Trebsen, Schloss

» 21. / 22. September 2024
Michaelismarkt – Höhepunkt des Festjahres 1.050 Jahre Kohren
Kohren, Pfarrhof, Töpferplatz und Schmuckplatz
www.Kohren-1050.de

» 24. August 2024
6. Kunstwinkelfest
Markkleeberg, Rathausstraße

» 24. / 25. September 2024
Burg- & Altstadtfest
Leisnig, Burg Mildenstein

» 27. September bis 6. Oktober 2024
Leipziger Markttage
Leipzig, Innenstadt

» 27. bis 29. September 2024
1.050 Jahre Zwenkau – Einkauf im Fackelschein, Markttreiben & Festumzug
Zwenkau

» 28. / 29. September 2024
Sparkassen Cross de luxe
Markkleeberger See, Auenhainer Bucht

» 4. bis 6. Oktober 2024
„Torgau leuchtet" Altstadtfest
Torgau

» 9. Oktober 2024
35 Jahre Friedliche Revolution & Lichtfest
Leipzig, Augustusplatz

» 11. bis 13. Oktober 2024
Horstseefischen
Wermsdorf, Horstsee

» 18. bis 20. Oktober 2024
Jahrestag der Völkerschlacht zu Leipzig
Markkleeberg/Liebertwolkwitz

» 28. Oktober bis 4. November 2024
Mendelssohn-Festtage
Leipzig, Gewandhaus

» Informationen zu diesen und weiteren Highlights finden Sie alle drei Monate in diesem Freizeit-Journal.

Stand 12/2023 , Irrtümer/Änderungen vorbehalten!

– Anzeige –

Dorfwerkstätten in Sachsen
2023 und 2024

STAATSMINISTERIUM FÜR REGIONALENTWICKLUNG | Freistaat SACHSEN

Mitmachen. Dabei sein. Zukunft mitgestalten!

„Unser Dorf, unsere Zukunft! Mit Ideen von hier, für uns!" – so lautet die Devise der diesjährigen Dorfwerkstätten, die bereits im September 2023 gestartet sind und zahlreiche Dörfer mit Ihren innovativen Ideen beraten haben und sie auch weiterhin unterstützen wollen. Das Angebot der Dorfwerkstätten für die sächsischen Dörfer ist kostenlos und richtet sich an alle Dorfgemeinschaften, ob mutig oder unentschlossenen, aber auch an diejenigen, die bereits teilgenommen haben. Alle sind aufgerufen mitzumachen und können die Werkstätten dazu nutzen, sich neue Anreize für ihre Ideen zu holen oder um einen neuen Blick für das Machbare zu bekommen.

Getreu dem Motto veni, vidi, vici, können alle mit Ideen und Tatkraft ihre Heimat l(i)ebenswert gestalten. Wer daran teilnimmt, hat schon gewonnen, denn er oder sie macht sich bereits jetzt Gedanken um die Zukunft seines Dorfes, ihrer Dorfgemeinschaft und wie diese nachhaltig und langfristig erhalten werden kann.

Mit diesem Angebot des Sächsischen Staatsministeriums für Regionalentwicklung (SMR) können Dorfgemeinschaften einen Impuls zur Ideen- und Projektentwicklung in ihrem Ort setzen. Die Dörfer erhalten so die Möglichkeit, unter fachlicher Anleitung Projekte miteinander zu gestalten, die das Zusammenleben in der Dorfgemeinschaft weiter verbessern. Sie bekommen außerdem wertvolle Tipps für eine erfolgreiche Teilnahme am Wettbewerb „Unser Dorf hat Zukunft", der 2024 wieder losgeht.

Durch den Wettbewerb sollen die Lebensqualität im ländlichen Raum gesteigert und die Zukunftsperspektiven in den Dörfern verbessert werden. Gemeinden können gemeinsam mit ihren Bürgerinnen und Bürgern ihr Lebensumfeld aktiv gestalten. So lassen sich die historisch gewachsenen Dorf- und Landschaftsstrukturen auch für kommende Generationen weiterentwickeln.

» Neue Zukunftsdörfer gesucht – Seien Sie dabei!

In der ersten Phase im Jahr 2024 können am Kreiswettbewerb Dörfer mit bis zu 3.000 Einwohnerinnen und Einwohnern in räumlich geschlossenen Gemeinden, Ortschaften oder Ortsteilen, die überwiegend dörflichen Charakter haben, teilnehmen. Auch Gemeinschaften von benachbarten Dörfern einer Kommune mit insgesamt bis zu 3.000 Einwohnern können mitmachen. Ebenso Dörfer, die schon an zurückliegenden Wettbewerben teilgenommen haben, sind aufgerufen erneut dabei sein. Die Initiative für die Teilnahme kann von Vereinen und Gemeindevertretungen ausgehen. Der Dorfwettbewerb ist ein Gewinn für jede Dorfgemeinschaft – melden Sie sich gleich auf der Seite der Dorfwerkstatt an: http://www.futour.com/de/dorfwerkstaetten-sachsen

Auf dieser Seite erhalten Sie auch nähere Informationen zu Teilnahmebedingungen. Lassen Sie sich durch Ihren Zusammenhalt auszeichnen, es ist eine großartige Chance für Ihren Ort – so gestalten Sie Ihre l(i)ebenswerte Heimat mit!

Unser Dorf hat Zukunft

Diese Maßnahme wird finanziert mit Steuermitteln auf Grundlage des vom Sächsischen Landtag beschlossenen Haushaltes.

Landkreis Leipzig

Landratsamt Landkreis Leipzig
Stabsstelle des Landrates
Wirtschaftsförderung/Kreisentwicklung
E-Mail: gesine.sommer@lk-l.de

„Seid Ihr alle da? Auf den Spuren des Bornschen Kaspers“

Sonderausstellung im Museum der Stadt Borna vom 7. Dezember 2023 bis 28. April 2024

Mehr als 90 Jahre hat er auf dem Buckel aber ist immer noch quietschfidel: der Kasper aus Borna! Der Bornaer Puppenspieler Hans Frannek ist sein Vater und auch selbst der „Bornsche Kasper“. Mit ihm begann die Bornaer Tradition des Puppentheaters, als er 1931 die erste Puppenbühne gründete. In Borna wurden aber auch künstlerisch hochwertige Handspielpuppen gefertigt. Der Bornsche Kasper und all seine Freunde von der Firma Gerhard Stiehl wurden auf vielen Erwachsenen- und Kinderhänden zum Leben erweckt.

Die Sonderschau im Museum der Stadt Borna begibt sich auf sehr unterhaltsame Weise auf die Spurensuche dieser deutschland- und weltweit wirkenden Tradition der Bornaer Stadtgeschichte.

Die BesucherInnen können ganz viele tolle Handspielpuppen bewundern, interessante Geschichten erfahren, Herrn Frannek lauschen, den legendären DEFA-Zeichentrickfilm „Alarm im Kasperletheater“ anschauen, kreativ sein und sich natürlich selbst an dem Puppenspiel ausprobieren.

Egal welchen Alters, alle werden in dieser Ausstellung ihren Spaß haben!

Thomas Miltschus

(Fotos: Museum der Stadt Borna)

Begleitprogramm:

» 20. Januar | 14:00 Uhr
„Was für ein Theater im Reichstor?!“*
Familiennachmittag für Groß und Klein

» 12. bis 16. Februar | 10:00 u. 13:00 Uhr
„Lass die Puppen tanzen!"
Winterferienprogramm für Alle

» 18. Februar | 15:00 Uhr
„Alarm im Kasperletheater“
Puppenspiel mit Michael Frank

» 25. Februar | 14:00 Uhr
„Lass die Puppen tanzen!"
Familiennachmittag für Groß und Klein

» 28. April | ab 14:00 Uhr
Finissage der Sonderausstellung
Aufführung des Puppensiels
„Der Wunschring“ mit Jens Friese

*„Was für ein Theater im Reichstor?!“ kann jederzeit für Kindergruppen als Veranstaltung gebucht werden.

Museum der Stadt Borna
An der Mauer 2–4
04552 Borna
Telefon: 03433 28760
E-Mail: museum@borna.de
www.museum-borna.de

Öffnungszeiten:
Di – Do 10:00 – 17:00 Uhr
Fr 10:00–13:00 Uhr
Sa + So 14:00 – 17:00 Uhr

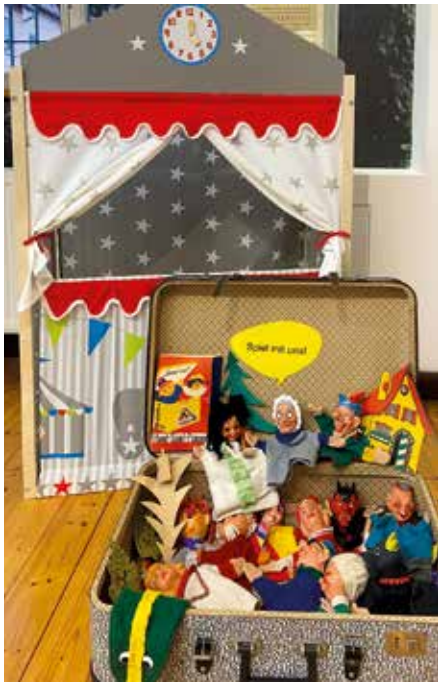

– Anzeige –

Borna
Tourismus und Kultur

Freizeit, Kultur und Tourismus

Veranstaltungskalender der Stadt Borna (Auswahl)

» noch bis 28. April
Museum der Stadt Borna
Sonderausstellung „Seid Ihr alle da? Auf den Spuren des Bornschen Kaspers“
In der Ausstellung können Original-Handspielpuppen bewundert, interessante Geschichten rund um die Kaspergeschichte Bornas erfahren, der legendäre DEFA-Zeichentrickfilm „Alarm im Kasperletheater“ angeschaut sowie das Puppenspiel selbst ausprobiert werden.

» 20. Januar | 20:00 Uhr
Stadtkulturhaus Borna
#Studiokonzerte: Songs by Roxette
Die neue Reihe #STUDIOKONZERTE bringt Gäste und Künstler im Stadtkulturhaus einander näher – hinter dem Vorhang, auf der Bühne, bei Clubatmosphäre und limitierten Plätzen. Ein Konzert wie in den eigenen vier Wänden. Den Startschuss geben die „Silverblue Joyriders“ mit ihren „Songs by Roxette“. Das talentierte Duo kopiert die schwedische Band nicht einfach nur, sondern arrangiert und interpretiert neu, ohne das Original aus den Augen zu verlieren.

» 21. Januar | 15:00 Uhr
Stadtkulturhaus Borna
Das Edelweiss der Volksmusik
Legendäre Musik- und Artistik-Show mit Stars zum Anfassen

» 25. Januar | 19:00 Uhr
Mediothek Borna
Lachen bis der Arzt kommt
kabarettistische Lesung mit U.S. Levin

» 26. Januar | 20:00 Uhr
Stadtkulturhaus Borna
Pasión de Buena Vista
Erleben Sie pure kubanische Lebensfreude in einer mitreißenden, fulminanten Show mit „Buena Vista Live Band“.

» 10. Februar | 18:00 Uhr
Stadtkulturhaus Borna
Chinesisches Frühlingsfest – Im Zeichen des Drachen
Die Stadt Borna und der Deutsch-Chinesisches Zentrum Leipzig e.V. laden zu einem besonderen kulturellen Abend mit Musikern des Neuen-SalonOrchesters-Leipzig, chinesischer Geige, Drachentanz, Shaolinvorführung, Bildervortrag über Bornas chinesische Partnerstädte, Fächertanz und Guzheng-Solo.

» 14. Februar | 19:30 Uhr
Stadtkulturhaus Borna
Valentins-Special
„Ich komme zweimal!“ Zwei Stunden Voll-Power-Comedy mit Tatjana Meissner

» 17. Februar | 20:00 Uhr
Stadtkulturhaus Borna
#Studiokonzerte: Pedro Dannenberg
Balladen von Philipp Poisel & Eigenkompositionen über die Liebe und das Leben

» 2. März | 19:00 Uhr
Stadtkulturhaus Borna
Iran
Beeindruckende Multivisionsshow mit Olaf Schubert

» 3. März | 18:00 Uhr
Stadtkulturhaus Borna
100 Jahre Schlager – Die Schlagershow
Reisen Sie durch 100 Jahre Schlagergeschichte mit Sabrina Klüber alias Lorraine.

HOTEL DREI ROSEN

Hotel, Restaurant, Biergarten „Drei Rosen“
Bahnhofstraße 67
04552 Borna
Tel.: 03433 204494

GUTBÜRGERLICHE KÜCHE | CATERING | HOTEL
Für Firmen- und Familienfeiern stehen Ihnen zur Verfügung:
- Restaurant: 46 Plätze
- Biedermeierzimmer: 18 Plätze
- Jugendstilzimmer: 18 Plätze
- Biergarten: 35 Plätzen (erweiterbar auf 65 Plätze)
- 19 Hotelzimmer / reichhaltiges Frühstücksbuffet

Öffnungszeiten Restaurant:
Mo - Mi 17 - 22 Uhr
Do / Fr 11 - 14 / 17 - 22 Uhr
Sa 11 - 22 Uhr
So 11 - 14 Uhr

Seid Ihr alle da?
Auf den Spuren des Bornschen Kaspers

7. Dezember 2023 bis 28. April 2024

Sonderausstellung zum „Bornaer Kasper“ – Hans Frannek und seinen Nachfolgern sowie zur Handpuppen-Werkstatt von Gerhard Stiehl.

Museum Borna
An der Mauer 2-4 · 04552 Borna
Tel. 03433 2786-0
museum@borna.de
Infos: www.museum-borna.de

Öffnungszeiten
Di. – Do. 10:00 – 17:00 Uhr
Fr. 10:00 – 13:00 Uhr
Sa./So. 14:00 – 17:00 Uhr
Außerhalb der Öffnungszeiten auf Anfrage.

Ständige Ausstellung: „Glück Auf! Kohlebergbau im Bornaer Revier“ / „Klingendes Handwerk - Der Musikinstrumentenbau in Borna“ / „Die Ur- und Frühgeschichte in der Region“ / „Zwiebeln aus Borna - die Feldgärtnerei in Borna und der Altstadt“ / „Die Blauen Reiter von Borna - Das Karabinierregiment in der Stadt“ / „Die Gerichtsbarkeit in Borna“ / „Historische Wachstube“ / „Türmerstube“

Eine bunte Mischung aus Musik, Livegesang, Entertainment und originalgetreuen Outfits.

» 8. März | 20:00 Uhr
Stadtkulturhaus Borna
Frauentags-Special: „In der Hose brennt noch Licht“ mit dem Kabarett academixer

» 15. März | 20:00 Uhr
Stadtkulturhaus Borna
#Studiokonzerte: Bernd Birblis
Deutschrock/-pop mit rauchiger warmer Stimme

» 16. März | 20:00 Uhr
Stadtkulturhaus Borna
St. Patrick’s Day-Special
Ein geselliger Irish Folk Abend mit der Fiddle Folk Family.

» 23. März | 19:00 Uhr
Stadtkulturhaus Borna
„Musikalische Glücksmomente“
Galakonzert mit dem Leipziger Symphonieorchester

» 22. Juni | 19:00 Uhr
Volksplatz Borna
Rock in Symphony Vol. 4 – Tina Turner & David Bowie

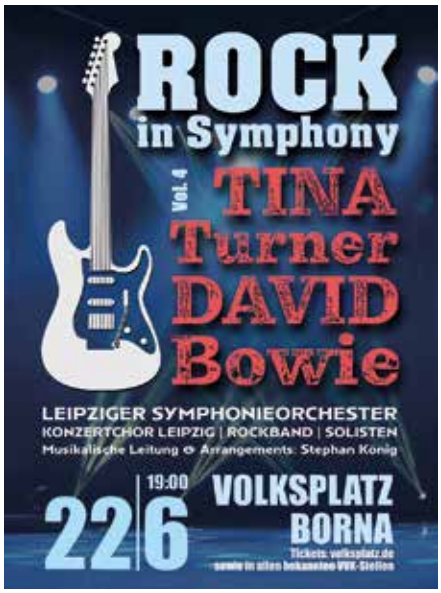

» 28./29. Juni
Volksplatz Borna
BOA – Das Rockfestival

Weitere Informationen finden Sie auch auf borna.de, im Flyer „Kultur in Borna“ sowie auf den Seiten der Veranstaltungsstätten.

» Stadtkulturhaus Borna
Sachsenallee 47 | Borna
www.stadtkulturhaus-borna.de
» Mediothek Borna
Martin-Luther-Platz 9 | Borna
www.mediothek-borna.de
» Museum der Stadt Borna
An der Mauer 2-4 | Borna
www.museum-borna.de
» Event-Arena – Volksplatz Borna
Johann-Sebastian-Bach-Str. | Borna
www.volksplatz.de

Stromverbrauch im kombinierten Testzyklus: 17,3 kWh/100 km, CO_2-Emissionen kombiniert: 0 g/km, Reichweite nach WLTP: kombiniert 200 km/innerorts 265 km

1) Mazda MX-30 e-Skyactiv 107 kW (145 PS)

Anschaffungspreis €	34.490,00	Vertragslaufzeit gesamt	24	Effektiver Jahreszins %	0,01
Leasing-Sonderzahlung2) €	6.990,00	Laufleistung p.a. km	10.000	Fester Sollzinssatz p.a. %	0,01
Monatliche Leasingrate €	189	Gesamtbetrag €	11.526,00		

Ein Full-Service-Leasing Produkt (Kilometer-Leasing) der Mazda Finance – einem Service-Center der Santander Consumer Leasing GmbH (Leasinggeber), Santander-Platz 1, 41061 Mönchengladbach, inklusive monatlicher Servicerate Mazda Care. Umfang des Wartungspaketes Mazda Care gemäß den Regelungen zu Leistungen im Rahmen des Full-Service-Leasings. Inklusive Abschluss einer GAP-Vereinbarung zum Preis von € 5,95 gemäß den Allgemeinen Geschäftsbedingungen und Regelungen des Full-Service-Leasings. Bonität vorausgesetzt. Angebot ist gültig für Privatkunden und nicht mit anderen Nachlässen/Aktionen kombinierbar. Preise inkl. Überführungs- und zzgl. Zulassungskosten.

2) Durch die Innovationsprämie des Bundes in Höhe von € 6.000, welche Sie bei der BAFA beantragen können, können Sie bei Genehmigung Ihre Belastung der Anzahlung auf rechnerisch € 990,00 reduzieren. Details finden Sie unter www.bafa.de.

Beispielfoto eines Mazda MX-30, die Ausstattungsmerkmale des abgebildeten Fahrzeuges sind nicht Bestandteil des Angebotes.

AUTOHAUS SCHULZE GMBH
Gewerbegebiet Waldstr. 18 · 04552 Borna-Zedtlitz
Tel. 49 3433 208322 · www.autohaus-schulze-borna.de

Ein Geschenk des Kaisers

Kohren feiert 1.050 Jahre Ersterwähnung

Blick auf Kohren-Sahlis (Foto: www.luftflug.com)

Ob Kaiser Otto II. wusste, wo sich Kohren befand, als er den Ort im Jahr 974 dem Merseburger Bistum schenkte, muss bezweifelt werden. Kohren war kaum mehr als ein befestigter Hof inmitten einer kleinen slawischen Siedlung in einem größeren Waldgebiet. Durch die Schenkung wurde das noch junge Bistum – 968 gegründet – finanziell unterstützt. Wir erfahren davon nicht durch eine Urkunde, sondern durch eine Chronik, die vom Merseburger Bischofs Thietmar zwischen 1012 und 1018 verfasst wurde.

Er verfolgte damit eine wichtige Absicht: Er wollte den Leser über das Unrecht informieren, welches dem Bistum Merseburg widerfahren war. Denn nach zahllosen Auseinandersetzungen zerstörte im Jahr 929 König Heinrich die Festung Gana, Hauptfestung des slawischen Stammes der Daleminzier. Infolgedessen wurden in den slawischen Gebieten zwischen Saale und Elbe herrschaftliche Strukturen aufgebaut, denen später kirchliche folgten durch die Gründung der Bistümer Meißen, Merseburg und Zeitz im Jahr 968. Um den Lebensunterhalt der Geistlichen zu sichern, wurden sie mit verschieden Einkünften, also mit Besitz ausgestattet.

Merseburg war das kleinste Bistum und auch seine Ausstattung war eher bescheiden. Der zweite Bischof war Giselher, ein Mann mit Ambitionen und Ehrgeiz. Er wollte mehr als der Bischof eines kleinen und unbedeutenden Bistums zu sein. Als 981 der Magdeburger Erzbischof Adalbert verstarb, setzte er alles daran, den Stuhl des prestigeträchtigen Erzbistums an der Elbe zu besetzen. Dies gelang ihm auch und zugleich sorgte er für die Auflösung des Bistums Merseburg im Jahr 981. Der Besitz wurde zwischen den Meißner und Zeitzer Bistümern sowie dem Erzbistum Magdeburg aufgeteilt.

Die Auflösung war nicht von Dauer. Nach Einwänden gegen diesen „willkürlichen" Akt wurde im Jahr 1004 das Bistum wieder hergestellt. Inzwischen waren die Ausstattung und die Grenzen in Vergessenheit geraten. Als Thietmar 1009 Bischof von Merseburg geworden war, beschäftigte ihn die Wiedergewinnung des Bistumsbesitzes zeit seines Lebens. In Thietmars Erinnerung erscheint der Besitz größer, als er es einstmals war. Die wichtigste Waffe zur Durchsetzung seiner Ansprüche war die Feder. Seine Chronik beschrieb das erlittene Unrecht und zugleich sollte sie das Bistum auch zukünftig schützen. Ein Glück in all diesem Streit: Auch Kohren gehörte zum Besitz des Bistums und wurde auf diese Weise das erste Mal schriftlich erwähnt.

Dr. Dirk Martin Mütze

» Die Kohrener Bürger werden dieses Jubiläum gebührend feiern.

- Das Jahr 2024 wird zum Jubiläumsjahr mit vielen Veranstaltungen – Näheres im Internet unter www.Kohren-1050.de
- Höhepunkt ist das Stadtjubiläum am 21. September im Rahmen des Michaelismarktes

Interesse am Mitmachen oder an weiteren Infos? Dann wenden Sie sich an info@kohren-1050.de

Kirschblüte in Borna und im Kohrener Land

Genießen Sie mit uns Natur, Wellness und Kulinarik!
Erleben Sie mit uns Geschichte, Musik und Tanz!
Entdecken Sie mit uns die „Kirschblüte in Borna und Kohrener Land"!

An die Tradition von 1923 knüpft der Tourismusverein Borna und Kohrener Land auch in 2024 an und veranstaltet bereits zum dritten Mal eine vielfältige 14-tägige Veranstaltungsreihe zur „Kirschblüte in Borna und Kohrener Land". Den Auftakt bildet ein bunter Familientag am 14. April im Geschichtenhof Wyhra. Premiere hat in diesem Jahr am 20. April der „Entdeckertag Kohren-Sahlis".

» Eröffnung am 14. April im Geschichtenhof Wyhra

Der romantisch gelegene denkmalgeschützte Vierseithof mit seiner Dauerausstellung über Hofgeschichten zum bäuerlichen Leben, bietet die richtige Kulisse für einen bunten und erlebnisreichen Familiennachmittag zwischen blühenden Obstbäumen mit zahlreichen Überraschungen für Groß und Klein.

» Frühlings-Shopping in der Bornaer Innenstadt am 19. April

Zum zweiten Mal findet mit den Gewerbetreibenden in der historischen Bornaer Innenstadt das Frühlingsshopping statt mit tollen Angeboten, Gewinnspielen, Musik und Unterhaltung sowie ein Fest der Städtepartnerschaft. Ein Tag zum Shoppen, Erleben, Plaudern und Wohlfühlen!

» Entdeckertag Kohren-Sahlis am 20. April

Kohren-Sahlis steht im Jahr 2024 ganz im Zeichen des Jubiläums der Ersterwähnung vor 1.050 Jahren im Jahr 974. „Kohren-1.050" ist das Motto – lassen Sie sich überraschen, was Sie in der Töpferstadt an diesem Tag alles entdecken können mit Infos und Mitmachaktionen für Groß und Klein.

» Zum „Kirschblüten-Wandertag" lädt der Verein am 21. April ein

Der erste Kirschblüten-Wandertag im April 2023 war so erfolgreich, dass fast alle neun thematisch geführten Wanderungen ausverkauft waren. Deshalb gibt es in diesem Jahr eine noch größere Auswahl an Touren durch Frohburg, Kohren-Sahlis und Ortsteile. Alle kommen auf ihre Kosten bei Themen wie Heimatgeschichte, Gesundheit, Kräuterkunde, Fotografie u.v.m. Und Rad- und Wandersportler werden genauso bedacht wie Spaziergänger oder Familien mit kleinen Kindern.

» Das Tanzbein schwingt am 27. April

Auch in 2024 findet gemeinsam mit der Tanzschule Jörgens ein Kirschblütenball der Standardtänze im Stadtkulturhaus Borna statt – ein funkelnder Abend mit Menü und Showtanzpaar. Die Tickets sind in Kürze erhältlich.

Lassen Sie sich überraschen und merken Sie sich die Termine bereits jetzt vor!

Unter https://www.tourismusverein-borna-kohrenerland.de/kirschbluete/ werden Sie in Kürze über alle Details informiert.
Weitere Informationen und Anmeldung über www.tourismus-bk.de und per E-Mail info@tourismus-bk.de
Sie finden uns in Borna, Markt 2, Stadt- und Touristinformation.

Tourismusverein „Borna und Kohrener Land" e.V.
Markt 2, 04552 Borna
www.tourismus-bk.de

Öffnungszeiten:
Montag | Dienstag | Donnerstag:
09:00 – 13:00 Uhr sowie 13:30 – 17:00 Uhr
Mittwoch | Freitag: 09:00 – 13:00 Uhr

Unsere Angebote vor Ort:
- Informationsmaterial
- Reit-, Rad- und Wanderkarten
- Organisation von Wanderfesten
- Vermittlung von Übernachtungen, Führungen und Reisebegleitung
- Verkauf von Tickets für Veranstaltungen
- Verkauf von Präsentkörben, regionalen Produkten, Regionalliteratur
- Verkauf von Ansichtskarten der Region

Tourismusverein Borna und Kohrener Land

Schlossstadt Colditz – hier geht‘s rund für Jung und Alt

Wir, die Colditzer Stadt, Land, Schloss gGmbH, wünschen Ihnen allen ein tolles Jahr 2024 und laden Sie ein, unsere schöne Schlossstadt Colditz zu besuchen.

Colditz ist ein idealer Ausgangspunkt für Entdeckungsreisen durch Sachsen, aber nein, bleiben Sie doch bei uns.

Das Schloss Colditz mit seiner fast 1.000-jährigen Geschichte blickt auf wechselvolle Zeiten zurück und hat heute ein interessantes Leben mit Kultur, Freizeit, Veranstaltungen wie Konzerte, Ausstellungen und Kabaretts. Auch das JA-Wort geben ist möglich. Doch Colditz hat seinen Besuchern noch mehr zu bieten. Der Marktplatz mit original restaurierten Bürgerhäusern, Berühmtheiten und Industriekultur. Die unmittelbare Umgebung von Colditz ist ein Mekka für Wander-, Rad- und Naturfreunde. Vom Heimatturm, der 1901 in nur zehn Wochen gebaut wurde, hat man einen wunderbaren Blick auf Stadt, Fluss und Wälder.

Für Kurztrips oder eine Tagestour bietet Colditz noch das Wasserschloss Podelwitz, das Dentalhistorische Museum, das Museum Zschadrass, das Waldbad an, um nur einige wenige zu benennen. Ebenso haben Sie die Möglichkeit, bei einer Führung „Hinauf und Hinunter durch Schloss und Stadt“ mehr über die „Schlossstadt“ zu erfahren.

Anmeldungen unter Tel. 034381 43777; info@colditz-erleben.com und weitere Informationen www.colditz-erleben.com

» 19. Januar 2024 | 19:30 Uhr | „Arche“ in Colditz, OT Hausdorf

„G'schichten aus dem Wienerwald“

In dem Neujahrskonzert unter der Leitung von Chefdirigent P. Sommerer begleitet die Sächsische Bläserphilharmonie ihr Publikum mit schwungvoll gewalzten Melodien und Lebensweisheiten u.a. aus der Fledermaus von Johann Strauß („Glücklich ist, wer vergisst, was auch nicht zu ändern ist“) musikalisch und österreichisch augenzwinkernd ins neue Jahr.

» 9. Februar 2024 | 19:30 Uhr | Hofstube Schloss Colditz

„Colditz Classic“

Klassisches Blüthner-Konzert mit dem Pianisten Tanguy de Williencourt (FR)

Es werden Werke von Claude Debussy, Ludwig van Beethoven, Franz Liszt und Maurice Ravel gespielt.

» 24. Februar 2024 | 19:30 Uhr | Hofstube Schloss Colditz

„Doof sein ist schön“

Kabarett mit der Kaktusblüte

Die Zeiten ändern sich, mal mehr, mal weniger – und so widmet sich das Dresdner Kabarett diesmal erneut Themen, bei denen die große Politik und der alltägliche Schwachsinn aufeinandertreffen. Dabei kombinieren Friedemann Heinrich und Uwe Hänchen mit ihrer Pianistin Janka Scheudeck traditionelles Kabarett mit anspruchsvoller Unterhaltung. Der Titel des Programms darf dabei gern doppeldeutig gesehen werden. Es gibt Dinge, die so unsinnig sind, dass sie einfach weggewischt werden sollten und es gibt Dinge, die bewusst unter den Teppich gekehrt werden. Wie immer ist das Ganze stachlig und scharfzüngig, humorvoll und hintergründig, einfach eine aktuelle Bestandsaufnahme, da der Alltag und die Politik immer wieder versuchen, das Kabarett zu überholen.

» 24. März 2024 | 15:30 Uhr | Hofstube Schloss Colditz

„Lieber alt und frisch als jung und verdorben“

Kabarett mit Manni & Moni

„Unbelehrbar ist die Jugend von heute – und früher war alles besser!" – Manchmal erwischt man sich selbst bei dem Gedanken und wünscht sich ins Paradies zurück. Moni & Manni führen einen heroischen Kampf gegen dieses Vorurteil. Gar nicht so einfach, wenn die Jugend altklug daherredet und die Alten sich wie Teenager benehmen. Die beiden Helden teilen ihre skurrilen Lebenserfahrungen mit ihren Fans und allen, die es noch werden wollen. Kultivierter Frohsinn und schräger Humor. Zeitlos knackig und gespickt mit herrlichen Liedern! Moni & Manni, die jung gebliebenen alten SanftWut-Hasen, in Bestform!

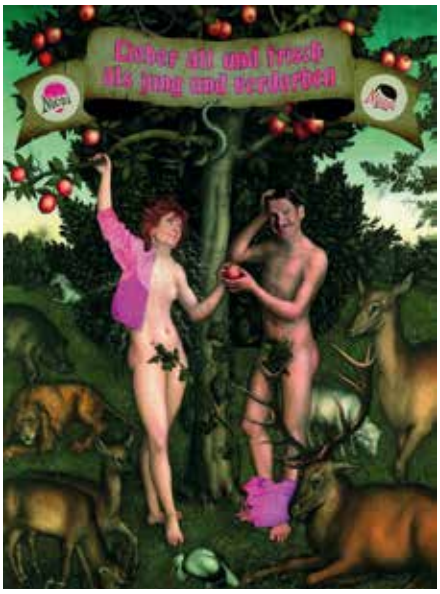

Vorverkauf für diese Veranstaltungen im Gästezentrum Markt 6, Colditz; Eismann Uhren & Schmuck Colditz und in den Touristinformationen Grimma, Rochlitz und Bad Lausick.

Colditzer Stadt, Land, Schloss gGmbH
Markt 6 | 04680 Colditz
Tel. 034381 43777
info@colditz-erleben.com
www.colditz-erleben.com

COLDITZer STADT, LAND, SCHLOSS gGMBH

COLDITZ Die Schlossstadt...

Stadt Colditz

Mit der Sächsischen Bläserphilharmonie beginnt das Jahr 2024 schwungvoll

» Neujahrskonzerte „G'schichten aus dem Wienerwald"

Nach den ausverkauften Weihnachtskonzerten der Sächsischen Bläserphilharmonie heißt es für die Neujahrkonzerte 2024 schnell zu sein, um noch eins der beliebten Tickets zu ergattern.

In den Konzerten im Januar begleitet die Sächsische Bläserphilharmonie unter der Leitung ihres Chefdirigenten Peter Sommerer das Publikum mit schwungvoll gewalzten Melodien und Lebensweisheiten u.a. aus der Fledermaus von Johann Strauß („Glücklich ist, wer vergisst, was auch nicht zu ändern ist!") musikalisch und österreichisch augenzwinkernd ins neue Jahr.

Erleben Sie das mit einem OPUS Klassik ausgezeichnete „Ensemble des Jahres 2023" gemeinsam mit Sopranistin Viktorija Kaminskaite in Bad Lausick (5./6./7. Januar), Trebsen (14. Januar), Colditz (19. Januar), Geithain (20. Januar) oder Bad Düben (21. Januar) und genießen Sie einen humorvollen musikalischen Nachmittag bzw. Abend!

» Festkonzert 40 Jahre Städtepartnerschaft Leipzig – Thessaloniki

Bereits im Jahr 1984 in der DDR ist die Städtepartnerschaft zwischen Leipzig und Thessaloniki, der zweitgrößten Stadt Griechenlands, entstanden. Diese lebendige Städtepartnerschaft feiert dieses Jahr ihr 40. Jubiläum! Das Festkonzert am 3. Februar 2024 um 17 Uhr in der Leipziger Bethanienkirche gestaltet die Sächsische Bläserphilharmonie unter der Leitung des griechischen Gastdirigenten Myron Michailidis. Es erklingen Werken wie die Hellenenpolka von Johann Strauss (Sohn), zwei Sätze der 9. Sinfonie von Georges Enescu, die Ouvertüre zur Oper „Euryanthe" von Carl Maria von Weber und fünf griechische Tänze des griechischen Nationalkomponisten Nikos Skalkottas.

Die Veranstaltung wird von der Stadt Leipzig (Referat Internationale Zusammenarbeit), dem Städtepartnerschaftsverein Leipzig – Thessaloniki sowie dem Förderverein „Freunde der Sächsischen Bläserphilharmonie e.V." und dem Kirchenvorstand der Bethanienkirchgemeinde organisiert.

» „In neue Welten" mit Antonín Dvořák

Antonín Dvořák steht im Zentrum der Märzkonzerte der Sächsischen Bläserphilharmonie unter der Leitung des Chefdirigenten Peter Sommerer. Es erklingt die „böhmischste" seiner Sinfonien – die Achte – erstmals in einer Bearbeitung speziell für die Besetzung dieses einzigartigen Orchesters. Das Aufbrechen in andere Länder, Entwurzelung und gleichzeitig neue Perspektiven spiegeln sich in der Strahlkraft von Dvořáks Musik wider, die besonders auch US-amerikanische oder dorthin immigrierte Komponisten beeinflusste.

Zu erleben ist dieses wunderbare Programm in Bad Lausick (1./2./3. März), Bad Düben (10. März), Trebsen (16. März) und Oschatz (17. März).

» „Serenissima" in Markkleeberg

Ein einzigartiges Programm kann das Publikum am 9. März 2024 im Großen Lindensaal in Markkleeberg erleben, denn dieses Konzert spielt die Serenade der Sächsischen Bläserphilharmonie nur einmal in den Anrechtskonzerten des Orchesters. Mit der Gran Partita von Wolfgang Amadeus Mozart wird die „Fürstin" (Serenissima) der einschlägigen Literatur präsentiert. Eingeleitet wird das Konzert mit der Serenade op. 7, dem Frühwerk von Richard Strauss, das als erstes in seinem jungen Komponistenleben außerhalb von München aufgeführt wurde und regelmäßig in den internationalen Konzertsälen zu hören ist. Gleichermaßen charmant, lebhaft, erfrischend und ein funkelndes Juwel ist die Petite Symphonie von Charles Gounod, die zur späten Schaffensperiode des Komponisten zählt. Alle drei Werke stehen für den besonderen Klang dieser edlen Besetzung, die mit ihrer besonderen Strahlkraft berührt.

» Alle Informationen zu den Konzerten und Vorverkaufsstellen finden Sie unter www.sächsische-bläserphilharmonie.de

Winterzauber
im Schlösserland Sachsen

» bis 14. Januar 2024
Schloss & Park Pillnitz
Christmas Garden Dresden
Der winterliche Spaziergang nimmt Sie mit auf eine neue magische Reise in ganz besondere Lichterwelten.
www.christmas-garden.de/dresden

» bis 25. Februar 2024
Schloss Moritzburg
„3 Haselnüsse für Aschenbrödel“ – Die Winterausstellung zum Kultfilm
www.schloss-moritzburg.de

» bis 31. März 2024
Barockschloss Rammenau
Sonderausstellung „Mythos August“
Die Sonderausstellung ist im normalen Schlosseintritt enthalten. Die Ausstellung wird im Kavaliershaus des Schlosses zu sehen sein.
www.barockschloss-rammenau.com

» 27. Januar 2024 | 17:00 Uhr
Wintergrillen
Kloster Buch
www.klosterbuch.de

» 28. Januar 2024 | 15:00 – 18:00 Uhr
Klaffenbacher Lichtmess
Wasserschloss Klaffenbach
Das Wasserschloß Klaffenbach feiert das Ende der Weihnachtszeit. Letztmalig haben Besucher an diesem Tag die Gelegenheit zu einem Besuch der Ausstellung „Träume bauen“.
www.c3-chemnitz.de/Wasserschloss-Klaffenbach

» 10. Februar 2024 | 11:30 – 12:30 Uhr, 13:00 – 14:00 Uhr, 14:30 – 15:30 Uhr
Schloss Rochlitz
Ferienangebot für Kinder:
Märchenführung „Rapunzel, Rapunzel, lass dein Haar herunter“
www.schloss-rochlitz.de

» 11. Februar 2024 | 10:00 – 16:00 Uhr
Burg Stolpen
Auf einen Schluck Bischofswein in der Kräuterküche
Das Stolpener Kräuterweib erwartet Sie in der ehemaligen Kräuterküche im Siebenspitzenturm.
www.burg-stolpen.org/de

» 13. Februar 2024 | 14:00 Uhr
(und weitere Termine)
Schloss Rochsburg
Winterferienangebot
„Was macht der Ritter Günther im Winter?“
www.schloss-rochsburg.de

» 15. + 22. Februar 2024 | 11:00 – 12:00 Uhr, 14:00 – 15:00 Uhr
Burg Kriebstein
Die alten Rittersleut
Ferienführung durch die Burg
www.burg-kriebstein.de

» 23. + 24. März 2024 | 11:00 – 19:00 Uhr
Klosterpark Altzella
Mittelaltermarkt
www.kloster-altzella.de

Teich am Schloss Moritzburg
(Foto: Eike - stock.adobe.com)

Immer einen Ausflug wert ...

Willkommen in der Rotkäppchen Erlebniswelt

In der malerischen Weinregion Saale-Unstrut im Herzen Deutschlands finden Genussliebhaber und Fans von Deutschlands beliebtester Sektmarke ein ganz besonderes Ausflugsziel: Die Rotkäppchen Erlebniswelt in Freyburg. Ob als romantisches Wochenende zu zweit oder als unvergesslicher Ausflug mit Freunden – Die Rotkäppchen Erlebniswelt ist der Anfang vieler neuer Geschichten und Momente.

Die interaktive Ausstellung in den historischen Kelleranlagen der Sektkellerei umfasst über 50 Stationen auf zwei Etagen und gewährt den Besuchern einen Einblick in die faszinierende Welt des Sekts. Der Rundgang führt durch die spannende Geschichte des Unternehmens Rotkäppchen, über die verschiedenen Herstellungsprozesse des Sekts, bis hin zum Erleben des ganz persönlichen Sektmomentes vor romantischer Kulisse.

Entspannung und Genuss bietet die Bar im Pavillon. Hier erleben Besucher das Sortiment von Rotkäppchen mit allen Sinnen und können exklusive Sorten, wie die Premiumlinie Rotkäppchen 1856, sowie Fanartikel direkt vor Ort in unserem Shop in Freyburg (Unstrut) erwerben.

Damit der Besuch ein unvergessliches Erlebnis wird, empfehlen wir Tickets, Gruppenführungen, Verkostungen oder die Teilnahme an einer Sabrage vorab online zu buchen. Weitere Informationen zu Öffnungszeiten, Tickets, Führungen und Veranstaltungen finden Sie auf **www.rotkaeppchen.de/erlebniswelt**

Rotkäppchen KABARETT TAGE

05.04.–13.04.2024

Erlebt Highlights der deutschen Kabarett- und Comedyszene – Mehr Infos findet ihr auf unserer Website.

tickets.rotkaeppchen.de

SEIT 1856
Rotkäppchen
ERLEBNISWELT
FREYBURG (UNSTRUT)

Szene aus „Du sollst nicht lieben" (alle Fotos: Ronny Ristok)

Bühnenzauber und musikalischer Klanggenuss – Die Highlights am Theater Altenburg Gera

» Die wahre Fledermaus von Johann Strauß

Im Jahr 1874 gelingt Johann Strauß Sohn sein größter Coup auf der Theaterbühne: Die Fledermaus steht idealtypisch für die klassische Wiener Operette und ist bis heute das meistgespielte Werk des Genres. In einer modernierten Fassung für das Altenburger Theaterzelt leitet Kapellmeister Thomas Wicklein Solist*innen des Musiktheaterensembles, den Opernchor und das Philharmonische Orchester Altenburg Gera durch die beliebtesten Musiknummern der Fledermaus, von Couplet und Trinklied über Csárdás bis Walzer.

Ab 7. Januar 2024 | Theaterzelt Altenburg

» Du sollst nicht lieben

Der nicht mehr taufrische Akademiker Lothar und die allein erziehende Mutter Sonja nehmen das Publikum mit auf einen klassischen Parcours des Partnerlebens: vom ersten Rendezvous über den ersten Kuss und die erste Nacht bis zum verkrusteten, tückischen Ehe-Alltag. In einmaliger Art und Weise lieben und zanken sich die beiden Streithähne in der musikalischen und bitter-süßen Komödie durch die bekanntesten Liebesthemen in einer bunten Zusammenstellung aus Klassik, Lied und Oper.

Ab 14. Januar 2024 | Theaterzelt Altenburg

» Die verlorene Ehre der Katharina Blum oder Wie Gewalt entstehen und wohin sie führen kann

Literaturnobelpreisträger Heinrich Böll verfasste seine Erzählung bereits 1974 als Manifest gegen tendenziöse Berichterstattung und öffentliche Hetzkampagnen, als deren Opfer er sich selbst betrachtete. Die Verfilzung staatlicher Institutionen mit der Privatwirtschaft prangert er darin ebenso an wie die latente Diskriminierung von Frauen. In Zeiten von Fake News, Metoo-Debatte und Lobbyismusvorwürfen hat seine Erzählung nichts von ihrer gesellschaftlichen Sprengkraft verloren.

Ab 4. Februar 2024 | Theaterzelt Altenburg

» 7. Philharmonisches Konzert – Tönende Bildnisse

Die Komponisten Felix Mendelssohn Bartholdy, Tilo Medek und Paul Hindemith hatten eines gemeinsam: Sie schufen Werke

für ihre Zeit und weit darüber hinaus, fanden zu Lebzeiten große Anerkennung und wurden dennoch aus rassistischen oder politischen Gründen verfolgt und mit Aufführungsverboten belegt. Unter der Leitung von Generalmusikdirigent Ruben Gazarian präsentiert das Philharmonische Orchester Altenburg Gera ihre Werke. Als Solist wird der Marimbaphon-Solist Richard Putz erwartet.

Am 22. März | Theaterzelt Altenburg

Informationen und Tickets unter
www.theater-altenburg-gera.de

KULTURENTDECKER 1 | 2024

JANUAR

bis 07.01.
ab 16:30 Uhr
Christmas Garden
Der agra-Park erstrahlt mit glitzernden Illuminationen als magische Winterwelt
Markkleeberg, agra-Park

bis 09.01.
versch. Zeiten
Pinocchio
Kindermusical für die ganze Familie
Leipzig, Wilhelm-Leuschner-Platz, Historischer Spiegelpalast

bis 13.01.
Mi-Sa 19:00 Uhr, So 18:00 Uhr
Raumschiff Gänseschmalz
Dinnershow „Gans ganz anders"
Leipzig, Wilhelm-Leuschner-Platz Historischer Spiegelpalast

bis 24.02.
versch. Zeiten
Pigalle
Varieté-Revue
Leipzig, Krystallpalast Varieté

01.01.
17:00 Uhr
Neujahrstreffen
mit Höhenfeuerwerk
Brandis, Markt

01.01.
19:30 Uhr
Neujahrskonzert
Altenburg, Theaterzelt

02.01. – 25.02.
o.A.
So viel Heimlichkeit in der Weihnahtszeit
Sonderausstellung zu selbst Gebasteltem unterm Weihnachtsbaum
Eilenburg, Stadtmuseum

03./10./17./24./31.01.
18:30 Uhr
In Klängen baden
Delitzsch, Barockschloss, Klanggewölbe

04.01.
18:30 Uhr
Friedensmeditation
Delitzsch, Barockschloss, Klanggewölbe

05./06.01.
Fr 18:00 Uhr, Sa 15:00 Uhr
Das verlorene Märchenbuch
Märchenzeit in Fremdiswalde, Aufführung
Grimma, OT Fremdiswalde, Landgasthof

06./13.01.
09:30 – 16:00 Uhr
Obstbaum-Schnittkurs
Grimma, OT Schkortitz, Dorfgemeinschaftshaus

06.01.
15:00 Uhr
Hauskonzert
Brandis, OT Polenz, Polenzer Verein Einigkeit 4

06.01.
15:30/17:30 Uhr
Neujahrskonzert mit dem Meißner Kammerorchester
Wermsdorf, Schloss Hubertusburg, Ovalsaal

06.01.
17:00 Uhr
Weihnachstoratorium Johann Sebastian Bach
Kantaten 4 bis 6
Altenburg, Brüderkirche

06./26.01.
17:30 Uhr
Offene Fasskeller-Zeremonie
Anno Domini 1525
Leipzig, Auerbachs Keller, Fasskeller

06.01.
18:30 Uhr
Die schönsten Meisterwerke für die Violine
Konzert mit Franziska König
Delitzsch, Barockschloss, Klanggewölbe

06.01.
19:30 Uhr
Neujahrskonzert des LSO
Zeitz, Theater im Capitol

07.01.
10:00 Uhr
Neujahrsturnier Fußball
Altenburg, Stadthalle „Goldener Pflug"

07.01.
10:00 Uhr
Lauras Stern – Der Kinofilm
Krümelkino im Filmklub Wurzen
Wurzen, Kulturhaus „Schweizergarten"

07.01.
10:30 Uhr
Neujahrsempfang mit dem LSO
Böhlen, Kulturhaus

07.01.
10:30 Uhr
Pittiplatsch auf Reisen
Jubiläumstour
Markkleeberg, Rathaus, Großer Lindensaal

07./28.01.
11:00 Uhr
Märchenlesung
für Kinder von 5 bis 10 Jahren
Delitzsch, Barockschloss, Museum

07.01.
15:00 Uhr
Petra Natascha Mehler
Vorstellung des Künstlerbuchs
Grimma, Rathaussaal

07.01.
16:00 Uhr
Neujahrskonzert
mit dem Jugendblasorchester Grimma
Grimma, Soziokulturelles Zentrum

07.01.
17:00 Uhr
Ist doch wahr!
Kabarett mit Simone Solga
Eilenburg, Bürgerhaus

07.01.
18:00 Uhr
Die wahre Fledermaus von Johann Strauss
Konzertaufführung (Premiere)
Altenburg, Theaterzelt

07.01.
o.A.
Neujahrsempfang der Stadt Böhlen
Böhlen, Kulturhaus

08./09.01.
20:00 Uhr
Weitersagen singt Westerhagen
Tribute-Konzert mit Andreas Marius
Leipzig, Krystallpalast Varieté

11.01.
19:00 Uhr
Zwischen den Welten
Ausstellungseröffnung: Malerei von Nina K. Jurk (Ausstellung bis 27.03.)
Markkleeberg, Weißes Haus, Parksalon

11.01.
19:30 Uhr
Schottland Reisereportage
Geithain, BürgerHaus

11.01.
19:30 Uhr
Afrika Reisereportage von Thomas Meixner
Zwenkau, KulturKino

12.01.
16:00 Uhr
Neujahrsempfang Markkleeberg
Markkleeberg, Rathaus, Großer Lindensaal

12.01.
16:00 Uhr
Neujahrsempfang
mit Start ins Jubiläumsjahr „1.050 Jahre Zwenkau"
Zwenkau, Rathaus, Ratssaal

12.01.
17:00 Uhr
Von der Wolga bis zur Donau
Neujahrskonzert mit dem LSO
Markkleeberg, Rathaus, Großer Lindensaal

12.01.
19:30 Uhr
Von Alaska nach Feuerland: 41.000 km auf dem Fahrrad Reisereportage
Altenburg, Destille

12.01.
19:30 Uhr
Prana-Erlebnisabend & Friedensmeditation
Delitzsch, Gemeindehaus „Zu den fünf Kirchen" (Schlossstraße 6)

12.01.
20:00 Uhr
Der will doch nur spielen!
Hundeshow mit Martin Rütter
Leipzig, Quarterback Immobilien Arena

12.01.
o.A.
Jukebox Heroes
Show mit Glam-Rock-Klassikern der 1970er
Borna, Stadtkulturhaus

13./14.01.
ab 09:00 Uhr
Rassekaninchenschau
Groitzsch, Vereinshaus Schützenplatz

13.01.
10:00 Uhr
Neujahrsempfang Markranstädt
Markranstädt, Stadthalle

13.01.
15:30 Uhr
Musikparade 2024 Europas größte Tournee der Militär- und Blasmusik
Leipzig, Quarterback Immobilien Arena

13.01.
15:30 Uhr
Markranstädter Neujahrsfeuer
Markranstädt, Promenadenring 10

13.01.
ab 16.00 Uhr
Weihnachtsbaumverbrennung
mit Livemusik
Markkleeberg, Torhaus Markkleeberg, Biwakplatz

13.01.
17:00 Uhr
Weihnachtsbaumbrennen
der Feuerwehr
Groitzsch, Schützenplatz

13.01.
17:00 Uhr
Weihnachtsbaumverbrennung
Markranstädt, OT Gärnitz, Sportplatz

13./19.01.
17:30 Uhr
Die Luthers privat
Tafeln und Tischreden beim Ehepaar Luther mit Abendessen
Leipzig, Auerbachs Keller, Fasskeller

13.01.
19:00 Uhr
Mongolei: Gobi, Steppe & Alta
Reisereportage mit Olaf Schubert
Borna, Stadtkulturhaus

13.01.
20:30 Uhr
Tanzt!
Tanz auf dem Rang im KulturKino
Zwenkau, KulturKino

13. – 15.01.
20:00 Uhr
Die Herzkönigin
mit der KinderRevue „petit souci"
Leipzig, Krystallpalast Varieté

14.01.
10:00 Uhr
Rapunzel – Neu verföhnt
Krümelkino im Filmklub Wurzen
Wurzen, Kulturhaus „Schweizergarten"

14.01.
14:00 Uhr
Wilhelm Ostwald – Der Naturwissenschaftler als Maler der Landschaft
Führung durch die Sonderausstellung
Grimma, OT Großbothen, Wilhelm-Ostwald-Park

14.01.
16:00 Uhr
G'schichten aus dem Wienderwald
Konzert mit der Sächsischen Bläserphilharmonie
Trebsen, Sport- und Kulturstätte „Johannes Wiede"

14.01.
17:00 Uhr
Von der Wolga bis zur Donau
Neujahrskonzert mit dem LSO
Borna, Stadtkulturhaus

14.01.
17:00 Uhr
Yesterday is back „Die Story der Beatles"
Konzertlesung: Eine musikalisch-literarische Erinnerung an die Beatles
Eilenburg, Bürgerhaus

KULTURENTDECKER 1 | 2024

14.01.
17:00 Uhr
Neujahrskonzert
Ragna Schirmer spielt die Goldberg-Variationen
Grimma, OT Kaditzsch, Denkmalschmiede Höfgen

14.01.
18:00 Uhr
Du sollst nicht lieben
Musikalische Komödie (Premiere)
Altenburg, Theaterzelt

14.01.
18:00 Uhr
Wer hat hier schlechte Laune
Tournee von Max Raabe und dem Palast Orchester
Leipzig, Quarterback Immobilien Arena

16.01.
16:30 Uhr
Rotkäppchen
Puppentheater
Eilenburg, Bürgerhaus

16.01.
20:00 Uhr
Laura Liebeskind
Konzert
Leipzig, Krystallpalast Varieté

17.01.
18:00 Uhr
Kulturhistorischer Vortrag
Borna, Stadtkulturhaus

18.01.
19:00 Uhr
Heartbeat
Feuerwerk der Turnkunst
Leipzig, Quarterback Immobilien Arena

18. – 21.01.
10:00 – 18:00 Uhr
Partner Pferd
Das Pferdesportevent mit Show, Expo und Sport
Leipzig, Messegelände

19.01.
18:00 Uhr
Von der Wolga bis zur Donau
Neujahrskonzert mit dem LSO
Rötha, Volkshaus

19.01.
19:30 Uhr
Aktuell
Kabarett mit Uwe Steimle
Altenburg, OT Kosma, Kulturhof

19.01.
19:30 Uhr
Trettmann Konzert
Leipzig, Quarterback Immobilien Arena

20.01.
10:00 – 17:00 Uhr
Historisch-touristische Konferenz
des Heimatvereins
Groitzsch, Vereinshaus Stadtmühle

20.01.
13:30 Uhr
3-Jahreszeiten-Tour
Geführte Paddeltour durch den winterlichen Floßgraben
Leipzig, Cospudener See, Nordstrand, Schleuse

20.01.
15:00 Uhr
Neujahrskonzert
mit dem Volkschor Eilenburg gemeinsam mit dem Musikverein Eilenburg
Eilenburg, Bürgerhaus

20.01.
15:00 Uhr
Neujahrskonzert mit dem LSO
Zwenkau, KulturKino

20.01.
16:00 Uhr
G'schichten aus dem Wienerwald
Neujahrskonzert
Geithain, Bürgerhaus

20.01.
17:00 Uhr
Unterhaltungskonzert mit dem LSO
Zwenkau, KulturKino

20.01.
20.00 Uhr
Silverblue Joyriders
Konzert mit Musik von Roxette
Borna, Stadtkulturhaus

21.01.
10:00 Uhr
Aladdin
Krümelkino im Filmklub Wurzen
Wurzen, Kulturhaus „Schweizergarten"

21.01.
15:00 Uhr
Das Edelweiß der Volksmusik
Legendäre Musik- und Artistikshow mit Stars zum Anfassen
Borna, Stadtkulturhaus

21.01.
16:00 Uhr
Ellen Schaller Kabarett
Naunhof, Stadtgut, Bürgersaal

21.01.
17:00 Uhr
Herfurthsche Hausmusik
Eröffnungskonzert mit Werken von Reinecke, Fauré und Mozart, es musiziert u.a. Kathrin ten Hagen
Markkleeberg, Weißes Haus, Parksalon

22.01.
20:00 Uhr
Alexander Merk – Merkwürdig
Zaubershow
Leipzig, Krystallpalast Varieté

23.01.
17:00 Uhr
Abenteuer Fernweh: Südkorea
Reisereportage
Markkleeberg, Weißes Haus, Parksalon

23.01.
20:00 Uhr
Ein Abend mit Robert Kreis Chansonabend
Leipzig, Krystallpalast Varieté

24.01.
15:30 Uhr
Winterfest des NDK Wurzen
mit buntem Kinderprogramm, Bastelstation und Punsch
Wurzen, Kultur- und BürgerInnenzentrum D5

25.01.
16:00/19:30 Uhr
Abenteuer Seidenstraße:
Mit dem Fahrrad unterwegs nach China
Multivisionsvortrag mit Thomas Meixner
Delitzsch, OT Schenkenberg, Pfarrscheune

25.01.
19:00 Uhr
Lachen bis der Arzt kommt
Kabarettistische Lesung mit U.S. Levin
Borna, Mediothek

26.01.
16:00/19:30 Uhr
Abenteuer Seidenstraße:
Mit dem Fahrrad unterwegs nach China
Multivisionsvortrag mit Thomas Meixner
Naunhof, Stadtgut, Bürgersaal

26.01.
18:00 Uhr
Peter Orloff und der Schwarzmeer Kosaken-Chor Konzert
Altenburg, Brüderkirche

26.01.
18:00 Uhr
Tatort Grimma
Krimiführung durch die Altstadt
Grimma, Marktbrunnen (Treff)

26.01.
20:00 Uhr
Pasión de Buena Vista
Pure kubanische Lebensfreude mit fulminanter Show und Liveband
Borna, Stadtkulturhaus

27.01.
15:00 Uhr
Kinderfasching
Delitzsch, Rosenweg-Grundschule, Sporthalle

27.01.
15:00 Uhr
Gedenken an die Opfer des Holocaust
Wurzen, Marktplatz

27.01.
17:00 Uhr
Die Farbenfibel und Die Farbenlehre
Buchvorstellung von Ostwalds Werken
Grimma, OT Großbothen, Wilhelm-Ostwald-Park

27.01.
19:00 Uhr
Tate-Mame
Konzert von Karolyna Trybala und Mateusz Tadeusz
Wurzen, Kultur- und BürgerInnenzentrum D5

27.01.
19:11 Uhr
Im Filmriss schallt es laut „Helau", zu großem Kino lädt der KFV Fasching
Markranstädt, Filmriss

27.01.
19:30 Uhr
Karnevalveranstaltung
mit dem Karnevalclub Rötha 1962 e.V.
Rötha, Volkshaus „Auf der Höhe"

27.01.
20:00 Uhr
An Beal Bocht Handmade Folk-Music
Delitzsch, OT Schenkenberg, Pfarrscheune

27./28.01.
ganztägig
Lerne dich kennen – Wir entschlüsseln deinen individuellen Persönlichkeitscode
Delitzsch, Barockschloss, Klanggewölbe

28.01.
15:00 Uhr
Kinderfasching
des Eilenburger Carneval Club
Eilenburg, Bürgerhaus

28.01.
15:00 Uhr
Der Mann unter der 1.000-jährigen Eiche
Eröffnung des Thümmeljahres im Altenburger Land und Ausstellungseröffnung (Ausstellung bis 01.05.)
Posterstein, Burg & Neue Scheune

28.01.
16:00 Uhr
Magisches Baltikum: Menschen, Mythen, Mittsommer
Reisereportage
Grimma, Rathaussaal

28.01.
16:00 Uhr
Lieber alt und frisch als jung und verdorben
Mit dem Kabarett „SanftWut"
Zeitz, Theater im Capitol

28.01.
17:00 Uhr
Kein Lotterleben
Stadtrundgang mit Altbürgermeister Hieronymus Lotter und Abendessen
Leipzig, Auerbachs Keller (Treff)

29./30.01
20:00 Uhr
Final Stap – Temperatour
Konzert
Leipzig, Krystallpalast Varieté

31.01.
19:00 Uhr
Industriegeschichte Naunhof
Ausstellungseröffnung mit Neujahrsempfang
Naunhof, Rathaus,Galerie Kugel

FEBRUAR

bis 24.02.
versch. Zeiten
Pigalle
Varieté-Revue
Leipzig, Krystallpalast Varieté

01.02.
18:30 Uhr
Friedensmeditation
Delitzsch, Barockschloss, Klanggewölbe

01.02.
19:00 Uhr
Bosnien-Herzegownia
Bildvortrag vom Europa-Verein
Borna, Mediothek

02.02.
17:00 Uhr
Wo ein Tal ist, ist auch ein Berg
Lesung mit Ursula Weißig
Zwenkau, Rathaus, Ratssaal

02.02.
18:00 Uhr
Qigong & Traditionelle chinesische Medizin
mit Klängen
Delitzsch, Barockschloss, Klanggewölbe

02.02.
19:00 Uhr
Jukebox
der Musik- und Kunstschule Landkreis Leipzig
Borna, Stadtkulturhaus

02.02.
20:00 Uhr
Die neue Bauchrednershow
mit Roy Reinker
Geithain, Bürgerhaus

02.02.
20:00 Uhr
Housefasching
des Muldentaler Faschingsclub
Grimma, OT Nimbschen, Klosterscheune

03.02.
10:00 Uhr
Kreisentscheid im Vorlesen
Naunhof, Stadtgut, Bürgersaal

03.02.
17:00 Uhr
Südamerika – Durch Patagonien nach Feuerland
Multivionsvortrag in der Reihe „Abenteuer Zeit(z)"
Zeitz, Klinkerhallen

03.02.
19:00 Uhr
Après-Ski Pistenmugge
mit Weihnachtsbaumweitwurf, Glühwein und Co.
Borna, Volksplatz

03.02.
20:00 Uhr
ABBA
The Concert by ABBAmusic
Altenburg, Stadthalle „Goldener Pflug"

03.02.
20:00 Uhr
Zurück in die Zukunft – wir sind wieder da!
Karneval mit dem Carneval-Club Selben/Zschepen
Delitzsch, Dübener Straße 143

03.02.
20:00 Uhr
Faschingsparty
des Muldentaler Faschingsclub
Grimma, OT Nimbschen, Klosterscheune

03.02.
21:00 Uhr
Disconacht
Naunhof schwooft
Naunhof, Parthelandhalle

03./10.02.
19:30 Uhr
Unser Stil nicht zu wenig nicht zu viel
Abendveranstaltung mit dem Eilenburger Carneval Club
Eilenburg, Bürgerhaus

03./10.02.
19:30 Uhr
Karneval mit dem mcc
Markkleeberg, Rathaus, Großer Lindensaal

03./10.02.
19:30 Uhr
Karnevalveranstaltung
mit dem Karnevalclub Rötha 1962 e. V.
Rötha, Volkshaus „Auf der Höhe"

03./10.02.
20:00 Uhr
Karneval
Delitzsch, Benndorfer Landstraße 2, Vereinsraum

03. – 25.02.
ganztägig
Unterwegs im dunklen Wald – Was machte ein Jäger im Mittelalter?
Winterferien-Rätsel
Posterstein, Burg

04.02.
11:00 Uhr
Matineekonzert
Federleichte Klassik am Vormittag mit dem LSO
Borna, Stadtkulturhaus

04.02.
11:00 Uhr
Märchenlesung
für Kinder von 5 bis 10 Jahren
Delitzsch, Barockschloss, Museum

04.02.
11:00 – 17:00 Uhr
FamilienWinterZeit
Familienfest der drei Museen im Grassi
Leipzig, Museen im Grassi

04.02.
15:00 Uhr
Unser Stil nicht zu wenig nicht zu viel
Nachmittagsveranstaltung mit dem Eilenburger Carneval Club
Eilenburg, Bürgerhaus

04.02.
15:00 Uhr
Artist Tour: Führung durch die Ausstellung „Metamorphosen"
mit der Fotografin Herlinde Koelbl
Leipzig, Grassi Museum für Angewandte Kunst

04.02.
15:00 Uhr
Im Filmriss schallt es laut „Helau", zu großem Kino lädt der KFV
Kinderfasching
Markranstädt, Filmriss

04.02.
16:00 Uhr
Ü60-Karneval
mit dem Karnevalclub Rötha 1962 e. V.
Rötha, Volkshaus „Auf der Höhe"

04.02.
18:00 Uhr
Die verlorene Ehre der Katharina Braun
Theater (Premiere)
Altenburg, Theaterzelt

04.02.
o. A.
Fahrten durch den Winterwald
mit der Museumsbahn
Claußnitz, Museumsbahnhof Markersdorf-Taura

06.01.
19:30 Uhr
Dein ist mein ganzes Herz
Neujahrskonzert mit dem LSO
Zeitz, Theater im Capitol

06.02.
20:00 Uhr
Hynoversum Hypnoseshow mit Aaron
Leipzig, Krystallpalast Varieté

07./14./21./28.02.
18:30 Uhr
In Klängen baden
Delitzsch, Barockschloss, Klanggewölbe

08.02.
18:00 Uhr
Weiberfasching
Geithain, BürgerHaus

08.02.
19:00 Uhr
Gesundheitsstammtisch Vortragsabend
Delitzsch, Barockschloss, Klanggewölbe

08./10.02.
19:11 Uhr
Scooter, Blümchen Tic Tac Toe – die Lallendorfer 90er-Show
Karneval mit dem Markranstädter Carneval Club
Markranstädt, Stadthalle

08.02.
19:30 Uhr
Weiberfastnacht
Karneval mit dem mcc
Markkleeberg, Rathaus, Großer Lindensaal

08.02.
20:00 Uhr
Weiberfastnacht, Karneval
Delitzsch, Benndorfer Landstraße 2, Vereinsraum

08.02.
20:00 Uhr
Weiberfastnacht des Groitzscher Carnevalclub von 1965
Groitzsch, Kulturhaus Großstolpen

09.02.
15:00 Uhr
Scooter, Blümchen Tic Tac Toe – die Lallendorfer 90er Show
Familiennachmittag mit dem MCC
Markranstädt, Stadthalle

09.02.
18:30 Uhr
Karnevalistisches Tanzprogramm
des Eilenburger Carneval Club
Eilenburg, Bürgerhaus

09.02.
19:00 Uhr
Gregorian Voices
Konzert
Groitzsch, Frauenkirche

09./10.02.
09:00 – 17:00 Uhr
Entdeckertage Raubtiere
Leipzig, Zoo

09. – 11.02.
10:00 – 18:00 Uhr
Motorrad Messe Leipzig
Neuheiten und Events rund ums Bike
Leipzig, Messegelände

10.02.
10:00 Uhr
Kulinarische Stadtführung
Grimma, Marktbrunnen (Treff)

10.02.
10:00 – 17:00 Uhr
Wintermärktchen
Delitzsch, Tiergarten

10.02.
14:00 Uhr
Kinderfasching
Geithain, BürgerHaus

10.02.
17:00/19:00 Uhr
Romantische Führung
zur Dämmerstunde auf Schloss Rochlitz
Rochlitz, Schloss Rochlitz

KULTURENTDECKER 1 | 2024

10.02.
17:30 Uhr
Offene Fasskeller-Zeremonie
Anno Domini 1525
Leipzig, Auerbachs Keller, Fasskeller

10.02.
18:00 Uhr
Chinesischem Frühlingsfest
mit dem Deutsch-Chinesischen Zentrum Leipzig
Borna, Stadtkulturhaus

10.02.
18:30 Uhr
Lebenskunst „BlagoDat"
Runentanz mit Jelena
Delitzsch, Barockschloss, Klanggewölbe

10.02.
19:00 Uhr
Fasching
Abendveranstaltung
Geithain, BürgerHaus

10.02.
20:00 Uhr
Schlagerfasching
des Muldentaler Faschingsclub
Grimma, OT Nimbschen, Klosterscheune

10.02.
20:30 Uhr
The Firebirds
Konzert
Altenburg, OT Kosma, Kulturhof

10./17.02.
09:30–16:00 Uhr
Obstbaum-Schnittkurs
Grimma, OT Schkortitz, Dorfgemeinschaftshaus

10./17.02.
19:33 Uhr
Abendveranstaltung
des Dürrweitzschener Carneval Club
Grimma, OT Dürrweitzschen, Bürgerzentrum Thümmlitzwalde

10.–18.02.
10:00–18:00 Uhr
Haus-Garten-Freizeit
Die Publikumsmesse mit der Mitteldeutschen Handwerkermesse
Leipzig, Messegelände

10.–25.02.
ab 11:00 Uhr
Wohin in den Winterferien?
Entdecke das Schloss Rochlitz und löse unser märchenhaftes Schlossrätsel
Rochlitz, Schloss Rochlitz

11.02.
ab 13:00 Uhr
Karnevalsumzug
Groitzsch, Innenstadt

11./12./17./24.02.
11:30/13:00/14:30 Uhr
Märchenführung auf Schloss Rochlitz
Ferienangebot für Kinder
Rochlitz, Schloss Rochlitz

11.02.
14:00 Uhr
Seniorenfasching
Geithain, BürgerHaus

11.02.
14:00 Uhr
Kinderfasching
mit dem Dürrweitzschener Carneval Club
Grimma, OT Dürrweitzschen, Bürgerzentrum Thümmlitzwalde

11.02.
14:00 Uhr
Wilhelm Ostwald – Der Naturwissenschaftler als Maler der Landschaft
Führung durch die Sonderausstellung
Grimma, OT Großbothen, Wilhelm-Ostwald-Park

11.02.
14:00 Uhr
Faschingsumzug
des Karnevalclub Rötha 1962 e. V.
Rötha

11.02.
15:00 Uhr
Kinderfasching
Grimma, OT Nimbschen, Klosterscheune

11.02.
17:00 Uhr
Betreutes Lachen – Humor direkt vom Erzeuger
Comedy mit Jochen Falck
Grimma, Rathaussaal

12.02.
20:00 Uhr
Rosenmontagsparty
des Muldentaler Faschingsclub
Grimma, OT Nimbschen, Klosterscheune

12./13.02
20:00 Uhr
Glam & Gloom
The Dark Cabinet of Burlesque & Boylesque Tease
Leipzig, Krystallpalast Varieté

14.02.
19:30 Uhr
Ich komme zweimal
Zwei Stunden Voll-Power-Comedy mit Tatjana Meissner
Borna, Stadtkulturhaus

14./21.02.
11:00 Uhr
Mitmachführung durchs Barockschloss
für Kinder im Grundschulalter
Delitzsch, Barockschloss, Museum

15.02.
10:00 Uhr
Der kleine Zappelphilipp: Meine Welt ist bunt und dreht sich
Ferienkino
Borna, Mediothek

15.02.
20:00 Uhr
Große Concerte
Werke von Peter Tschaikowski
Leipzig, Gewandhaus, Großer Saal

16.02.
19:30 Uhr
Konzert mit dem LSO
Torgau, Rathaus

16.02.
19:30 Uhr
Zauber der Travestie
Die schräg-schrille, andere Show
Zeitz, Theater im Capitol

17.02.
16:00 Uhr
Kein Lotterleben
Stadtrundgang mit Altbürgermeister Hieronymus Lotter und Abendessen
Leipzig, Auerbachs Keller (Treff)

17.02.
17:00 Uhr
Magisches Baltikum: Menschen, Mythos, Mittsommer
Multivionsvortrag in der Reihe „Abenteuer Zeit(z)"
Zeitz, Klinkerhallen

17.02.
17:30 Uhr
Fasskeller-Führung
Leipzig, Auerbachs Keller, Fasskeller

17.02.
20:00 Uhr
Pedro Danneberg
Studiokonzert mit Balladen von Philipp Poisel und Eigenkompositionen über Liebe und das Leben
Borna, Stadtkulturhaus

17.02.
20:30 Uhr
Herzlos & V.E.R.S.U.S.: „Wir lassen alles brennen"
Konzert
Borna, Volksplatz

17.02.
20:30 Uhr
The Firebirds Konzert
Markkleeberg, Rathaus, Großer Lindensaal

17./18.02.
13:00 Uhr
Deutsche Leichtathletik-Hallenmeisterschaften 2024
Leipzig, Quarterback Immobilien Arena

18.02.
15:00 Uhr
Operettenkonzert
mit dem LSO
Schkeuditz, Kulturhaus „Sonne"

18.02.
17:00 Uhr
Kanada und Alaska – 3.000 km Wildnis und Freiheit am Yukon
Multivisionsvortrag
Wurzen, Kulturhaus „Schweizergarten"

20.02.
10:00 Uhr
Frau Holle Theater
Eilenburg, Bürgerhaus

21.02.
10:00/14:00 Uhr
Art Day
Kinder- und Jugendmalkurs
Grimma, OT Großbothen, Wilhelm-Ostwald-Park

21.02.
18:00 Uhr
Kulturhistorischer Vortrag
Borna, Stadtkulturhaus

22.02.
10:00 Uhr
Zwergnase
Schauspiel für Kinder ab 5 Jahren
Borna, Stadtkulturhaus

22.02.
19:30 Uhr
Magisches Baltikum: Menschen, Mythos, Mittsommer
Reisereportage
Delitzsch, OT Schenkenberg, Pfarrscheune

23.02.
18:00 Uhr
Tatort Grimma
Krimiführung durch die Altstadt
Grimma, Marktbrunnen (Treff)

23.02.
19:30 Uhr
Unbesieg-Bares
Sinfoniekonzert mit dem LSO
Böhlen, Kulturhaus

23.02.
19:30 Uhr
Oper TOSCA
mit dem Gewandhausorchester
Leipzig, Opernhaus

24.02.
17:00 Uhr
Musik aus Argentinien
Konzert mit Leandro und Joaquin Salvatierra (Gitarre, Querflöte)
Brandis, OT Polenz, Polenzer Verein Einigkeit 4

24.02.
17:00 Uhr
In 80 Minuten um die Welt
Eine traumhafte Reise in Sand gemalt
Eilenburg, Bürgerhaus

24.02.
19:00 Uhr
Azind – Konzert mit dem Duo Nicolaas und Alina Bauer mit osteuropäischen Melodien
Wurzen, Kultur- und BürgerInnenzentrum D5

24.02.
19:30 Uhr
Unbesieg-Bares
Sinfoniekonzert mit dem LSO
Markkleeberg, Rathaus, Großer Lindensaal

24./25.02.
10:00–16:00 Uhr
Kalligrafie und Handlettering
Wochenendkurse
Grimma, Mehrgenerationenhaus „Alte Feuerwehr"

24./25.02.
ganztägig
Die „Besser Esser",
Ayurveda Coaching & Cooking
Delitzsch, Barockschloss, Klanggewölbe

25.02.
15:00 Uhr
Dürfen Bäume noch alt werden?
Podiumsgespräch
Posterstein, Burg & Neue Scheune

25.02.
16:30 Uhr
Rathauskonzert
Naunhof, Stadtgut, Bürgersaal

25.02.
17:00 Uhr
Blüthner Meister-Konzert mit Janine Truong
Werke von Bach, Beethoven und Chopin
Markkleeberg, Weißes Haus, Spiegelsaal

25.02.
18:00 Uhr
Unbesieg-Bares
Sinfoniekonzert mit dem LSO
Borna, Stadtkulturhaus

25.02.
19:00 Uhr
Ein Abend mit Henry Hübchen und Günther Fischer Kulturtalk mit Musik
Altenburg, OT Kosma, Kulturhof

25.02.
20:00 Uhr
Seductive Tour
Deutsch-Rap mit Lucicano
Leipzig, Quarterback Immobilien Arena

27.02.
19:00 Uhr
Konzert mit dem LSO
Delitzsch, Kulturbahnhof

29.02.
19:00 Uhr
Schweden – Höga Kusten!
Multimedia Vortrag von und mit Weltenerzähler Jörg Hertel
Borna, Mediothek

MÄRZ

bis 01.05.
ganztägig
Der Mann unter der 1000-jährigen Eiche
Sonderschau über den Umgang mit faszinierenden Baumdenkmalen
Posterstein, Burg

01.03.
17:00 Uhr
Kindermuseumsnacht
Altenburg, Museen

01.03.
19:30 Uhr
Die Zauberflöte
mit dem Gewandhausorchester
Leipzig, Opernhaus

01. – 03.03.
o.A.
Puppentheaterfest
mit „Der Rollschuhdieb", „Die Grimmschwestern", „Wo ist mein Ballon?", „Des Kaisers neue Kleider" und „Frau Holle"
Markkleeberg, Rathaus, Lindensäle

01.03. – 22.06.
20:00 Uhr
Riskant Varieté der Extreme
Leipzig, Krystallpalast Varieté

02.03.
17:00/19:00 Uhr
Romantische Führung zur Dämmerstunde
Rochlitz, Schloss Rochlitz

02.03.
19:00 Uhr
Iran Multivisionshow mit Olaf Schubert
Borna, Stadtkulturhaus

02.03.
19:30 Uhr
Vom Neandertal ins Digital
mit dem Musikkabarett „Schwarze Grütze"
Eilenburg, Bürgerhaus

02.03.
20:00 Uhr
Marcus Maria Profitlich Comedy
Altenburg, OT Kosma, Kulturhof

02./03.03.
ganztägig
Runen und ihre heilsame Wirkung (II)
Workshop mit Richard Wili
Delitzsch, Barockschloss, Klanggewölbe

03.03.
13:00 – 18:00 Uhr
Tag der offenen Tür
Markranstädt, OT Lindennaundorf, Bockwindmühle

03.03.
15:00 Uhr
Hauskonzert
Brandis, OT Polenz, Polenzer Verein Einigkeit 4

03.03.
15:00 Uhr
Lieber alt und frisch als jung und verdorben
Kabarett „SanftWut" mit Moni & Manni
Wurzen, Kulturhaus „Schweizergarten"

03.03.
16:00 Uhr
Der mit dem Teufel tanzt...
Theatralische und kulinarische Verführung im Stil der 1920er-Jahre
Leipzig, Auerbachs Keller, Mephisto-Bar

03.03.
17:00 Uhr
Peer Gynt
Es liest Schauspieler Friedhelm Eberle, am Flügel begleitet von Dietmar Nawroth und Keti Warmuth
Grimma, Rathaussaal

03.03.
17:00 Uhr
Weißes Haus exklusiv
Geburtstagskonzert für Fryderyk Chopin
Markkleeberg, Weißes Haus, Spiegelsaal

03.03.
18:00 Uhr
100 Jahre Schlager Die Schlagershow
Borna, Stadtkulturhaus

04.03.
20:00 Uhr
The Greatest Show
Leipzig, Gewandhaus, Großer Saal

05.03.
20:00 Uhr
Fischer singt Cohen Konzert
Leipzig, Krystallpalast Varieté

05.03.
20:00 Uhr
Take this waltz
Denis Fischer singt Leonhard Cohen
Leipzig, Krystallpalast Varieté

06./13./20./27.03.
18:30 Uhr
In Klängen baden
Delitzsch, Barockschloss, Klanggewölbe

07.03.
18:30 Uhr
Friedensmeditation
Delitzsch, Barockschloss, Klanggewölbe

08.03.
11:00/19:00 Uhr
Feministischer Aktionstag
mit einem Brunch und abends Filmvorführung „Die Unbeugsamen"
Wurzen, Kultur- und BürgerInnenzentrum D5

08.03.
20:00 Uhr
In der Hose brennt noch Licht
Frauentagsspezial mit dem Kabarett „academixer"
Borna, Stadtkulturhaus

08.03.
20:00 Uhr
Männer sind Frauen ohne Fehl und Tadel,
Frauentagsprogramm mit dem Kabarett „academixer"
Geithain, Bürgerhaus

09.03.
09:30 – 16:00 Uhr
Obstbaum-Schnittkurs
Grimma, OT Schkortitz, Dorfgemeinschaftshaus

09.03.
10:00 Uhr
Kulinarische Stadtführung
Grimma, Marktbrunnen (Treff)

09.03.
17:00 Uhr
Jakobswege durch Europa: Von Sachsen nach Santiago
Multivisonsvortrag in der Reihe „Abenteuer Zeit(z)"
Zeitz, Klinkerhallen

09.03.
17:00/19:00 Uhr
Die skandalöse Herzogin
Erlebnisführung auf Schloss Rochlitz– ein Stück Geschichte oder wie sie gewesen sein könnte
Rochlitz, Schloss Rochlitz

09.03.
20:00 Uhr
Feministischer Punk am Dom
Wurzen, Kultur- und BürgerInnenzentrum D5

09./10.03.
10:00 – 18:00 Uhr
3. Leipzig Photobook Festival
Internationales Fotobuch-Festival mit Rahmenprogramm
Leipzig, Grassi Museum für Angewandte Kunst

09./10.03.
o.A.
Dream & Fly
Zaubershow mit den Ehrlich Brothers
Leipzig, Quarterback Immobilien Arena

10.03.
16:00 Uhr
Der Caruso der Berge
Rudy-Giovannini-Gala mit volkstümlicher Musik
Zeitz, Theater im Capitol

10.03.
17:00 Uhr
Öffentliche Probe
Ein Ringelnatz-Abend mit Jörg Schüttauf und Holger Umbreit
Borna, Stadtkulturhaus

10.03.
17:00 Uhr
Weibergeschichten
Frauentag im Klanggewölbe mit Sibylle Kuhne
Delitzsch, Barockschloss, Klanggewölbe

11.03.
18:00 Uhr
Tischgespräch: Nahost-Konflikt
Wurzen, Kultur- und BürgerInnenzentrum D5

11./12.03.
20:00 Uhr
A tribute to the Rolling Stones
Tribute-Konzert mit Starfucker
Leipzig, Krystallpalast Varieté

13.03.
15:00 Uhr
Tanztee für Junggebliebene
Bei schöner Musik das Tanzbein schwingen
Borna, Stadtkulturhaus

13.03.
16:00 – 19:00 Uhr
Trödel oder Kostbarkeit?
Experten begutachten Ihre mitgebrachten Kunstgegenstände
Leipzig, Grassi Museum für Angewandte Kunst

13.03.
20:00 Uhr
Kontra K – „Die Hoffnung klaut mir niemand"-Tour
Konzert
Leipzig, Quarterback Immobilien Arena

14.03.
20:00 Uhr
Schmitzefrei!
Comedy mit Ralf Schmitz
Leipzig, Quarterback Immobilien Arena

15.03.
17:00 Uhr
2.000 Meter Hochwasserschutz in Grimma
Gästeführung
Grimma, Steinbaum (Nähe Pöppelmannsche Steinbrücke)

15.03.
19:00 Uhr
Über sieben Brücken
Konzertlesung mit Wolke X
Borna, Mediothek

15.03.
19:30 Uhr
RIGOLETTO
mit dem Gewandhausorchester
Leipzig, Opernhaus

15.03.
20:00 Uhr
Bernd Birblis
Studiokonzert: Deutschrock & -pop mit rauchiger warmer Stimme
Borna, Stadtkulturhaus

KULTURENTDECKER 1 | 2024

15.03.
20:00 Uhr
Apaulkalypse – Jede Reise geht einmal zu Ende Comedy mit Paul Panzer
Leipzig, Quarterback Immobilien Arena

15. – 24.03.
ganztägig
Wurzener Frühjahrsfest
mit vielen bunten Fahrgeschäften
Wurzen, Bürgermeister-Schmidt-Platz

16.03.
10:00 Uhr
12. Deutscher Mixed-Pokal
des Deutschen Skatverbandes
Altenburg, Stadthalle „Goldener Pflug"

16.03.
16:00 Uhr
In neuen Welten
Konzert mit der Sächsischen Bläserphilharmonie
Trebsen, Sport- und Kulturstätte „Johannes Wiede"

16.03.
18:30 Uhr
Lebenskunst „BlagoDat"
Runentanz mit Jelena
Delitzsch, Barockschloss, Klanggewölbe

16.03.
19:30 Uhr
Paul und ich, eine Autobiografie
Buchvorstellung mit Winfried Glatzeder
Zeitz, Theater im Capitol

16.03.
20:00 Uhr
St.Patrick's Day Special
mit der Fiddle Folk Family
Borna, Stadtkulturhaus

16.03.
20:00 Uhr
Roy Reinker
Die neue Bauchrednershow
Geithain, BürgerHaus

16.03.
20:00 Uhr
Falco Das Musical
Leipzig, Quarterback Immobilien Arena

16.03.
20:30 Uhr
Tanzt!
Tanz auf dem Rang im KulturKino
Zwenkau, KulturKino

16.03. – 02.06.
10:00 – 17:00 Uhr
Bevor es Strom gab – Das Leben mit Kurbelantrieb Ausstellung
Delitzsch, Barockschloss, Museum

17.03.
14:00 Uhr
Wilhelm Ostwald – Der Naturwissenschaftler als Maler der Landschaft
Führung durch die Sonderausstellung
Grimma, OT Großbothen, Wilhelm-Ostwald-Park

17.03.
15:00 Uhr
Können Bäume noch alt werden?
Lesung und Gespräch mit Autor Frank Quilitzsch und Forstamtsleiter Karsten Schröder
Posterstein, Burg & Neue Scheune

17.03.
17:00 Uhr
Mein Freund, der betrunkene Sachse
Humor
Eilenburg, Bürgerhaus

17.03.
17:00 Uhr
Das Liebesleben der Adeli-Pinguine der Antarktis
Vortrag von Ariane Ribbeck
Grimma, Rathaussaal

18.03.
20:00 Uhr
Schwester Lilli Comedy
Leipzig, Krystallpalast Varieté

19.03.
20:00 Uhr
Pit Hartling
Comedy-Zaubershow
Leipzig, Krystallpalast Varieté

20.03.
09:00 / 10:30 Uhr
Schülerkonzert mit dem LSO
Pegau, Volkshaus

21.03.
18:00 Uhr
Schöpfungen – Arbeiten von Marita Kühn-Leih
Ausstellungseröffnung
Altenburg, Interim Lindenau-Museum

21.03.
19:00 Uhr
Leipzig liest, Borna liest mit...
Lesung und Gespräch mit Iris Thorn
Borna, Mediothek

21.03.
19:00 Uhr
„Who we used to be"-Tour
Konzert mit James Blunt
Leipzig, Quarterback Immobilien Arena

21.03.
o.A.
Die Wiprechtiner
Vortrag
Groitzsch, Vereinshaus Stadtmühle

21. – 24.03.
10:00 – 18:00 Uhr
Leipziger Buchmesse
mit der Manga-Comic-Con und dem Lesefestival Leipzig liest
Leipzig, Messegelände und Innenstadt

21. – 24.03.
10:00 – 18:00 Uhr
Nano-Supermarket – 50 Produkte aus der Zukunft
Veranstaltung im Rahmen der Buchmesse
Leipzig, Grassi Museum für Angewandte Kunst

21. – 24.03.
10:00 – 18:00 Uhr
Ausstellung und Workshop von Bureau Ruimtekoers und gruppe tag
Veranstaltung im Rahmen der Buchmesse
Leipzig, Grassi Museum für Angewandte Kunst

21. – 24.03.
o.A.
Tierische Lesungen
Die Buchmesse zu Gast im Zoo
Leipzig, Zoo

22.03.
18:00 Uhr
Tatort Grimma
Krimiführung durch die Altstadt
Grimma, Marktbrunnen (Treff)

22.03.
19:00 Uhr
Autorenbühne Hubertusburg
anlässlich der Buchmesse Leipzig
Wermsdorf, Schloss Hubertusburg, Beletage

23.03.
09:00 – 14:00 Uhr
Frischemarkt
mit Veilchenmarkt und Markt der Möglichkeiten
Naunhof, Marktplatz

23.03.
10:00 Uhr
Grimma von oben
Wanderung
Grimma, Marktbrunnen (Treff)

23.03.
13:30 Uhr
3-Jahreszeiten-Tour
Geführte Paddeltour durch den winterlichen Floßgraben
Leipzig, Cospudener See, Nordstrand, Schleuse

23.03.
18:30 Uhr
Peters Rendezvous mit ehrenswertem Bechstein-Flügel
Konzert
Delitzsch, Barockschloss, Klanggewölbe

23.03.
19:00 Uhr
Galakonzert mit dem LSO
Borna, Stadtkulturhaus

23.03.
20.00 Uhr
Silverblue Joyriders
Konzert mit Musik von Roxette
Zwenkau, KulturKino

23. / 24.03.
13:00 – 19:00 Uhr
Veilchenmarkt
mit Kunst und Handwerkerbörse zum Osterfest
Naunhof, Stadtgut und Bürgersaal

23. / 24.03.
Sa 19:30 Uhr, So 16:00 Uhr
Verrück bleiben: Wenn Puppen einschiffen
Bauchrednershow mit Roy Reinker
Trebsen, Sport- und Kulturstätte „Johannes Wiede"

24.03.
09:30 – 14:00 Uhr
Eilenburger Gezwitscher
Fest rund ums Geflügel, Ostern und den Frühling
Eilenburg, Maxim-Gorki-Platz

24.03.
10:00 Uhr
Frühlingswanderung auf dem Lutherweg
Grimma, Hängebrücke

24.03.
11:00 Uhr
Literarisches Mittagessen
mit Bernd Weinkauf
Leipzig, Auerbachs Keller, Fasskeller

24.03.
17:00 Uhr
Johannespassion mit dem LSO
Delitzsch, Ev. Marienkirche

24.03.
17:00 Uhr
Kein Lotterleben
Stadtrundgang mit Altbürgermeister Hieronymus Lotter und Abendessen
Leipzig, Auerbachs Keller (Treff)

25. / 26.03.
20:00 Uhr
Ein Rio-Reiser-Abenteuer
Konzert von Peter Schneider
Leipzig, Krystallpalast Varieté

27.03.
20:00 Uhr
The Visit Revisited Anniversary Tour
Konzert mit Loreena McKennitt
Leipzig, Quarterback Immobilien Arena

28.03.
10:00 Uhr
Das magische Haus Ferienkino
Borna, Stadtkulturhaus

29.03.
17:00 Uhr
Nyckelharpa-Trio Passerelle Konzert
Grimma, Rathaussaal

29.03. – 01.04.
11:00 / 13:00 / 15:00 Uhr
Wo der Hase langläuft
Eine familienfreundliche Osterführung
Rochlitz, Schloss Rochlitz

29.03. – 01.04.
13:00 Uhr
Osterzauber an Bord der MS Cospuden
Markkleeberg, Hafen Zöbigker, Pier 1

29.03. – 01.04.
o.A.
Chemnitztalexpress
zur Osterwiese mit der Museumsbahn
Claußnitz, Museumsbahnhof Markersdorf-Taura

30.03.
17:00 Uhr
Osterfeuer der Jugendfeuerwehr
Groitzsch, Wiprechtsburg

30.03.
17:00 Uhr
Traditionelles Osterkonzert
Joachim Karl Schäfer & Coll.
Wermsdorf, Schloss Hubertusburg, Ovalsaal

30.03.
17:30 Uhr
Der große Knall
Schauspiel zu 500 Jahre Auerbachs Keller mit Jubiläumsmenü (Premiere)
Leipzig, Auerbachs Keller, Fasskeller

30.03.
o.A.
Osterfeuer
am Torhaus Dölitz mit Stockbrot
Leipzig, Torhaus Dölitz

30.03. – 01.04.
09:00 – 18:00 Uhr
Osterspektakel
Genießen Sie das Frühlingserwachen und die ersten Jungtiere des Jahres
Leipzig, Zoo

31.03.
o.A.
Osterfest
mit dem Osterhasen
Eilenburg, Tierpark

31.03. / 01.04.
10:00 – 17:00 Uhr
Ostern im Tiergarten
mit Hüpfburg, Osterhase, „Kids-Club", Kinderschminken und Verkaufsständen
Delitzsch, Tiergarten

VORSCHAU

bis 01.05.
ganztägig
Der Mann unter der 1.000-jährigen Eiche
Sonderschau über den Umgang mit faszinierenden Baumdenkmalen
Posterstein, Burg

02.04.
20:00 Uhr
Zöllner 5
Konzert
Leipzig, Krystallpalast Varieté

04.04.
10:00 Uhr
Schülerkonzert mit dem LSO
Schkeuditz, Kulturhaus „Sonne"

05. – 07.04.
o.A.
Caggtus Leipzig
Gaming-Festival
Leipzig, Messegelände

07.04.
10:00 – 18:00 Uhr
Frühlingsmarkt zum Saisonauftakt
Zeitz, Schlosspark Moritzburg

07.04.
15:00 Uhr
Operettenkonzert mit dem LSO
Schkeuditz, Kulturhaus „Sonne"

08. / 09.04.
20:00 Uhr
Mondëna Quartet & Friends
Konzert
Leipzig, Krystallpalast Varieté

08. / 09.04.
20:00 Uhr
Footloose Das Musical
Leipzig, Quarterback Immobilien Arena

10.04.
20:00 Uhr
Lord of the Dance Tanz-Tournee 2024
Leipzig, Quarterback Immobilien Arena

12.04.
18:00 Uhr
Qigong & Traditionelle chinesische Medizin
mit Klängen
Delitzsch, Barockschloss, Klanggewölbe

12.04.
19:30 Uhr
Über Grenzen
Sinfoniekonzert mit dem LSO
Böhlen, Kulturhaus

13.04.
15:30 Uhr
Zauber der Operette
Eine Wiener Operetten-Revue
Zeitz, Theater im Capitol

13.04.
19:30 Uhr
Über Grenzen
Sinfoniekonzert mit dem LSO
Markkleeberg, Rathaus, Großer Lindensaal

14.04.
14:00 Uhr
Familientag zur Kirschblüte
Eröffnungveranstaltung
Borna, OT Wyhra, Geschichtenhof

14.04.
17:00 Uhr
Bilder einer Ausstellung von Mussorgski
Klavierabend mit u.a. Nini Funke
Grimma, Rathaussaal

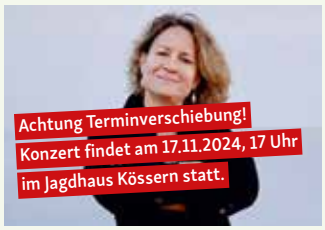

14.04.
18:00 Uhr
Über Grenzen
Sinfoniekonzert mit dem LSO
Borna, Stadtkulturhaus

14. – 28.04.
ganztägig
Kirschblüte in Borna und imKohrener Land
Borna, Frohburg und Ortsteile

15.04.
20:00 Uhr
Live in Concert 2024
Konzert mit Joe Bonamassa
Leipzig, Quarterback Immobilien Arena

16.04.
20:00 Uhr
Beatles Revolved
Konzert mit dem Freddie Ommitzsch Studio Ensemble
Leipzig, Krystallpalast Varieté

18.04.
09:00 / 10:30 Uhr
Schülerkonzert mit dem LSO
Pegau, Volkshaus

19.04.
19:00 Uhr
Frühlingskonzert mit dem LSO
Krostitz, Mehrzweckhalle

19.04.
20:00 Uhr
Was Politiker nicht sagen – Buchvorstellung und Gespräch mit Gregor Gysi
Zeitz, Theater im Capitol

19.04.
o.A.
Frühlingsshopping zur Kirschblüte
Borna, Innenstadt

19.- 21.04.
o.A.
20. Oldtimertreffen in Zeitz
Zeitz, Parkplatz Schlosspark

20.04.
09:00 Uhr
Altenburger Bauernmarkt
Altenburg, Marktplatz

20.04.
20:00 Uhr
Maschine – erzählt und singt
Was bisher geschah
Wurzen, Kulturhaus „Schweizergarten"

20.04.
ganztägig
Entdeckertag
Kohren zur Kirschblüte
Frohburg, OT Kohren-Sahlis

20.04.
ganztägig
Frühlingsmarkt des Gewerbevereins
Zwenkau, Marktplatz

20. / 21.04.
09:00 – 18:00 Uhr
Entdeckertage Vögel
Leipzig, Zoo

21.04.
09:00 Uhr
30. Frühjahrswanderung
des Heimat- und Verkehrsvereins „Rochlitzer Muldental"
Penig, Freibad

21.04.
10:00 Uhr
Zwenkauer Frühjahrsstadtrundgang
geführt von Bürgermeister Holger Schulz, ab 09:30 Uhr werden Frühlingslieder gesungen
Zwenkau, Rathaus (Treff)

21.04.
16:00 Uhr
Kabarett
mit Mitgliedern des Ensembles der „academixer"
Naunhof, Stadtgut, Bürgersaal

21.04.
ganztägig
Wanderfest
zur Kirschblüte in Borna und Kohrener Land
Borna, Frohburg und Ortsteile

22.04.
20:00 Uhr
Mike Kilian Konzert
Leipzig, Krystallpalast Varieté

23.04.
19:00 Uhr
Konzert mit dem LSO
Delitzsch, Kulturbahnhof

23.04.
20:00 Uhr
One violin orchestra
Konzert von Nora Kudrjawizki
Leipzig, Krystallpalast Varieté

26.04.
18:30 Uhr
Campanula – Das Cello mit dem Glockenklang Konzert
Delitzsch, Barockschloss, Klanggewölbe

27.04.
ab 05:00 Uhr
Everesting am Rochlitzer Berg Radsport
Rochlitz, Rochlitzer Berg

27.04.
16:00 Uhr
Abschluss der Young Music Academy 2024
mit dem LSO
Böhlen, Kulturhaus

27.04.
18:00 Uhr
Kirschblütenball
Borna, Stadtkulturhaus

27. / 28.04.
ganztägig
Olympia-Qualifikation
im Kanu-Slalom (Finale)
Markkleeberg, Kanupark

28.04.
16:00 Uhr
Aus den Fugen
Konzert mit der Sächsischen Bläserphilharmonie
Trebsen, Sport- und Kulturstätte „Johannes Wiede"

28.04.
18:00 Uhr
Der Wildschütz oder die Stimme der Natur
Komische Oper (Premiere)
Altenburg, Theaterzelt

29. / 30.04
20:00 Uhr
50 Jahre auf Tour
Konzert von The Rubettes feat. Bill Hurd
Leipzig, Krystallpalast Varieté

30.04.
ab 16.00 Uhr
Walpurgisnacht
Hexenfeuer, Livemusik und Rummel
Markkleeberg, Am Festanger

30.04.
ab 17.00 Uhr
Hexenfeuer
zur Walpurgisnacht mit Livemusik
Markkleeberg, Torhaus Markkleeberg, Biwakplatz

30.04.
18:00 Uhr
Maibaumsetzen
Brandis, Markt

01.05.
10:00 Uhr
Maibaumsetzen mit Maibowle und dem Stadtfanfarenzug Markkleeberg
Markkleeberg, Torhaus Markkleeberg

01.05.
10:00 – 17:00 Uhr
Schenkenberger Blasmusik
Delitzsch, Tiergarten

KULTURENTDECKER 1 | 2024

01.05.
14:00 Uhr
Delitzscher Maiboxen
Delitzsch, Bürgerhaus

01. – 05.05.
ganztägig
1.050 Jahre Nerchau
Grimma, OT Nerchau

03.05.
10:00 – 14:00 Uhr
Mehr Start-ups! Was spricht für die Neugründung einer Genossenschaft?
Delitzscher Gespräch
Delitzsch, Deutsches Genossenschaftsmusseum

03. – 05.05.
ganztägig
7-Seen-Wanderung
Das Wanderevent im Leipziger Neuseenland
Markkleeberg und Leipziger Neuseenland

03. – 05.05.
ganztägig
Stadtfest Markkleeberg
mit Bühnenprogramm, Stadtsportfest, Rummel und Markttreiben
Markkleeberg, Rathausplatz & Festanger

03. – 11.05.
o. A.
A cappella
Internationales Festival für Vokalmusik
Leipzig, verschiedene Orte

04.05.
09:00 Uhr
Autofrühling
Altenburg, Marktplatz

04.05.
o. A.
Einmal um die Welt
Museumsnacht in Leipzig und Halle
Leipzig & Halle

04.05.
o. A.
22. Zeitzer Lichterfest
Zeitz, Schlosspark Moritzburg

04. / 05.05.
10:00 – 18:00 Uhr
Frühlings- und Genussmarkt
Delitzsch, Marktplatz

04. / 05.05.
ganztägig
10. XXL-Paddelfestival
Wassersportfestival mit Programm für die ganze Familie
Markkleeberg, Kanupark

05.05.
10:00 Uhr
Welttanztag
Altenburg, Marktplatz

06.05.
20:00 Uhr
Bauch im Hirn
Puppen-Comedy von Tim Becker
Leipzig, Krystallpalast Varieté

07.05.
20:00 Uhr
Sterne zählen-Tour
Konzert von Christian Haase
Leipzig, Krystallpalast Varieté

08.05.
20:00 Uhr
Große Concerte
Zum 200. Jahrestag der Uraufführung von Beethovens 9. Sinfonie am 7. Mai 1824
Leipzig, Gewandhaus

09.05.
12:00 – 16:00 Uhr
Start in die Freizeitsport-Saison
Markkleeberg, Kanupark

11.05.
ab 15:00 Uhr
Kleinod ganz groß
Wiedereinzugsparty in das Jagdhaus
Grimma, OT Kössern, Jagdhaus

11.05.
18:00 Uhr
Altenburger Orgelnacht
Altenburg, Kirchen

11.05.
18:00 Uhr
Altenburger Kneiptour
Altenburg, Stadtgebiet

11.05.
ab 16:00 Uhr
Frühlingsfest d. Heimatvereins Döbernitz
Delitzsch, OT Döbernitz, Feldsiedlung

11.05.
ganztägig
Torhausfest
Buntes Familienprogramm mit dem Bürgerverein Dölitz
Leipzig, Torhaus Dölitz

12.05.
10:00 – 17:00 Uhr
Kinderflohmarkt
mit Kinderschminken
Delitzsch, Tiergarten

12.05.
15:00 Uhr
Konzert mit dem LSO
Bad Lausick, Schmetterling

12.05.
17:00 Uhr
Der Rosenkavalier
mit dem Gewandhausorchester
Leipzig, Opernhaus

12.05.
18:00 Uhr
Little Miss Sunshine
Musical (Premiere)
Altenburg, Theaterzelt

12.05.
ab 09:30 Uhr
22. Via Regia Classic
Oldtimerrallye
Markranstädt, MAF Fabrikhallen

13. / 14.05.
20:00 Uhr
Piano Man – Songs by Billy Joel
Tribute-Konzert
Leipzig, Krystallpalast Varieté

15.05.
20:00 Uhr
Let's do it again mit Howard Carpendale
Leipzig, Quarterback Immobilien Arena

17. – 20.05.
ganztägig
Wave-Gotik-Treffen
Leipzig & Markkleeberg

17. – 20.05.
o. A.
42. Räpitzer Pfingstbier
Markranstädt, OT Räpitz, Sportplatz

18. – 20.05.
ab 10:00 Uhr
Thüringer Schlössertage
Altenburg, Residenzschloss

19.05.
10:00 – 17:00 Uhr
Internationaler Museumstag
mit barocker Musik, Theater, Führungen und Kinderangeboten
Delitzsch, Barockschloss, Museum

19.05.
15:00 Uhr
Aus dem Dunkel der Vorzeit
Austellungseröffnung
Altenburg, Residenzschloss

19.05.
o. A.
Tierparkfest
Eilenburg, Tierpark

20.05.
10:00 – 18:00 Uhr
Deutscher Mühlentag
Markranstädt, OT Lindennaundorf, Bockwindmühle

20.05.
20:00 Uhr
Ein verwegener Abend zwischen Wort und Ton
mit Caspar Pan und Christian von Aster
Leipzig, Krystallpalast Varieté

22. – 26.05.
o. A.
Jubiläumswoche
anlässlich des 900. Todestag von Wiprecht I.
Pegau

24.05.
19:30 Uhr
Sounds of Cinema
Filmmusiken mit dem LSO
Schkeuditz, OT Hayna, Biedermeierstrand

25.05.
ab 16:00 Uhr
Schlössernacht in Wermsdorf
Wermsdorf, Altes Jagdschloß und Schloss Hubertusburg

25.05.
19:30 Uhr
Mitsingkonzert mit dem LSO
Schkeuditz, OT Hayna, Biedermeierstrand

25.05.
ganztägig
Seehaus-Fest im Seehaus Leipzig
Rötha, Hainer See, Seehaus

26.05.
11:00 Uhr
Familienkonzert mit dem LSO
Schkeuditz, OT Hayna, Biedermeierstrand

27./28.05.
20:00 Uhr
Sun Records Party
Konzert
Leipzig, Krystallpalast Varieté

29.05.–02.06.
o.A.
Spiele-Festival
Altenburg, Marktplatz

31.05.
20:00 Uhr
Junction 55
Chris Norman live on tour
Leipzig, Quarterback Immobilien Arena

31.05.–02.06.
o.A.
Konsum Leipzig Dance Festival
Unvergessliche Tanzmomente
Leipzig, Kongresshalle am Zoo

01.06.
ab 09:00 Uhr
Veolia KidsCup
Duathlon für Kindergarten- und Grundschulkinder
Grimma, Stadion der Freundschaft

01.06.
10:00–18:00 Uhr
18. Zeitzer Kinderfest
Zeitz, Schlosspark Moritzburg

01.–15.06.
10:00–18:00 Uhr
Bildhauer Pleinair
Pegau, Ziegelei Erbs

02.06.
15:00 Uhr
Operettenkonzert
mit dem LSO
Schkeuditz, Kulturhaus „Sonne"

03.06.
18:00 Uhr
Don Quijote
Tanz (Premiere)
Altenburg, Theaterzelt

03./04.06.
20:00 Uhr
Dozy, Beaky, Mick & Tich
Konzert
Leipzig, Krystallpalast Varieté

04.06.
09:30/11:30 Uhr
Elise
Schülerkonzert mit deliciae-theatrales
Grimma, OT Kössern, Jagdhaus

04./06.06.
19:30 Uhr
André Rieu und sein Johann-Strauss-Orchester
Konzert
Leipzig, Quarterback Immobilien Arena

07.06.
19:30 Uhr
Oost, west, thuis best
Sinfoniekonzert mit dem LSO
Böhlen, Kulturhaus

07.–09.06.
o.A.
Stadtfest Eilenburg
Eilenburg, Innenstadt

07.–16.06.
o.A.
Bachfest Leipzig
Leipzig, verschiedene Orte

08.06.
19:30 Uhr
Oost, west, thuis best
Sinfoniekonzert mit dem LSO
Markkleeberg, Lindensaal

08.06.
o.A.
Skatstadtmarathon
Altenburg, Stadtgebiet

08.06.
o.A.
Philharmonic Rock
KlangLichtZauber Mittweida
Mittweida, Technikumplatz

09.06.
18:00 Uhr
Oost, west, thuis best
Sinfoniekonzert mit dem LSO
Borna, Stadtkulturhaus

8.–10./14./15.06.
19:00 Uhr
Sommertheater
mit der freien Theatergruppe „Kulturbeutel"
Markkleeberg, Weißes Haus, Terrasse

13.06.
16:00–21:00 Uhr
„Delitziöser" Abendmarkt
Delitzsch, Marktplatz

13.–17.06.
o.A.
148. Markranstädter Kinderfest
Markranstädt, Ziegelstraße 12

14.06.
ganztägig
Runen und ihre heilsame Wirkung (III)
Workshop mit Richard Wili
Delitzsch, Barockschloss, Klanggewölbe

14./15.06.
21:00 Uhr
O Sole Mio Classic-Open-Air
Altenburg, Marktplatz

14.–16.06.
ganztägig
4. Brandiser Parkfest
Brandis, Stadtpark

14.–16.06.
ganztägig
Stadtfest Geithain
Geithain, Innenstadt

15.06.
19:00 Uhr
Kirchenkonzert mit dem LSO
Kitzen, St. Nikolaikirche

15.06.
ganztägig
Sommerfest Rötha
Rötha, Sportplatz

15./16.06.
o.A.
850 Jahre Wiederau
Königshain-Wiederau

16.06.
10:00–17:00 Uhr
Tag der offenen Gartentür
Delitzsch und Umgebung

16.06.
14:00–18:00 Uhr
MoRo Inselgig
Open-Air-Konzert
Rochlitz, Insel

16.06.
17:00 Uhr
Freiberger Klangjuwelen
mit deutscher und französischer Barockmusik
Grimma, OT Kössern, Jagdhaus

20.06.–03.11.
10:00–17:00 Uhr
Zum Fressen gern
Fotografische Entdeckungen von Sebastian Köpcke und Volker Weinhold
Delitzsch, Barockschloss, Museum

21.06.
o.A.
Fête de la musique
Mittweida, Innenstadt

21.–23.06.
ganztägig
Schlossgartenfest Wechselburg
Wechselburg, Schlosspark

22.06.
13:00 Uhr
Mutzschener Seifenkistenrennen
Grimma, OT Mutzschen, Schloss

22.06.
19:00 Uhr
Rock in Symphony Vol. 4
Tina Turner & David Bowie
Borna, Volksplatz

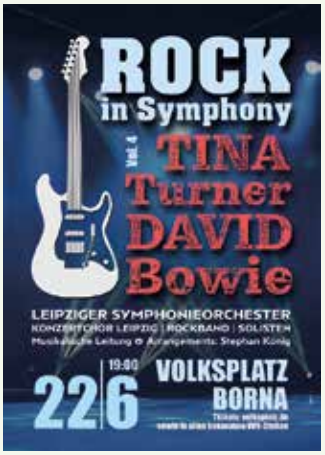

22.06.
ab 14:00 Uhr
Picknick im Barockgarten
mit einem kleinen Konzert und einer Gartenführung
Delitzsch, Barockgarten

26.–28.06.
20:00 Uhr
Prinzenraubfestspiele
Altenburg, Residenzschloss, Schlosshof

27.–30.06.
o.A.
Newcomershow 2024
Das internationale Varieté-Festival
Leipzig, Krystallpalast Varieté

28.–30.06.
ganztägig
Stadtfest Delitzsch
mit historischem Peter & Paul-Markt
Delitzsch, Innenstadt

28.–30.06.
ganztägig
Wurzener Parkfest
Wurzen, Stadtpark

29.06.
15:00 Uhr
Thüringer Landesfotoschau 2024
Ausstellungseröffnung
Altenburg, Residenzschloss

29.06.
o.A.
Irische Nacht
auf Schloss Rochsburg
Lunzenau, Schloss Rochsburg

Termin- und Programmänderungen vorbehalten.
Ein Anspruch auf Vollständigkeit besteht nicht.
Alle Angaben ohne Gewähr.

IMPRESSUM

Herausgeber:
Südraum-Verlag, GB im DRUCKHAUS BORNA
Abtsdorfer Str. 36 | 04552 Borna
Tel: 03433 207329 | www.druckhaus-borna.de

Produktions- u. Verlagsleitung:
Bernd Schneider (V.i.S.d.P.)
(Alle Rechte liegen beim Herausgeber.
Für die Beiträge zeichnen die Autoren.)

Redaktion:
Katrin Schneider, Manuela Krause

Gesamtherstellung:
DRUCKHAUS BORNA

Fotos Journal (Seite):
Auerbachs Keller (Titel groß); Ronny Ristok (Titel klein m., 38); Jens Schlüter (Titel klein u., 10); Stadtverwaltung Delitzsch (4/5); Zoo Leipzig (7); Andreas Schmidt (8/9); Jens-Ulrich Koch (10); Tom Schulze (10, 44); Stadtverwaltung Zwenkau (12/13); MITstudio – stock.adobe.com (14); Stadtverwaltung Markranstädt (15); Stefan Schurr – stock.adobe.com (16 gr.); Bernhard Weiß (16, 18, 19 u., 21 o., 26, 27, 39, 41, 43); Universitätsbibliothek Leipzig (17 u. m.); Stadt Markkleeberg (17); Katrin Schneider (19, 27 o., 33 r.); Philipp Kirschner (20); Schillercafé Kahnsdorf / Blauwasser (21 u.); Futour GmbH (28); Museum der Stadt Borna (29); Jörg Singer (30 l.); www.luftflug.com (32/33); mates – stock.adobe.com (33 o.r.); Schloss Colditz (34); Stefanie Schennerlein (35); Eike –stock.adobe.com (36); Jordy Kortekaas – PhotoJK (39); Raimund Müller (39); Sandrino Donnhauser (39); Gregor Hohenberg (40); André Meyer (42); Robert Recker (43); Victoria Belikova (44); Richard Haughton (44); Christian Modla (44); Stefan Schacher (45); soweit hier bzw. auf den jeweiligen Seiten nicht genannt, die Autoren/Auftraggeber

Laufende Ausgaben-Nummer: 57
Redaktionsschluss 1/2024: 17.11.2023

Die nächste Ausgabe des „Freizeit & Tourismus Journal" erscheint Anfang April 2024
Redaktionsschluss 2/2024: 16.02.2024

Gern können Sie Ihre Ideen und Veranstaltungshighlights für die nächste Ausgabe schicken an:
katrin.schneider@druckhaus-borna.de

Alle bisher erschienenen Ausgaben finden Sie unter: www.druckhaus-borna.de

THEATER
ALTENBURG
GERA

PREMIEREN+HIGHLIGHTS

IM THEATERZELT ALTENBURG **JAN-MRZ 2024**

Die wahre Fledermaus von Johann Strauß
Konzertante Aufführung frei nach der Operette in drei Akten · Ab SO **7. JAN 2024**

Du sollst nicht lieben
Musikalische Antiromanze von Georg Kreisler · Ab SO **14. JAN 2024**

5. Philharmonisches Konzert · Das Bach-Universium
Werke von Johann Sebastian Bach, Carlos Cárdenas, Johann Ludwig Krebs und Georg Philipp Telemann · FR **26. JAN 2024**

Traditionelles Faschingskonzert
„Das Sängerfest auf der Wartburg" · FR **2.** + DO **8. FEB 2024**

Die verlorene Ehre der Katharina Blum oder Wie Gewalt entstehen und wohin sie führen kann
Von Heinrich Böll · Ab SO **4. FEB 2024**

Foxfinder
Schauspiel von Dawn King · Ab SO **11. FEB 2024** · Heizhaus Altenburg

6. Philharmonisches Konzert · Blick nach Armenien
Werke von Edgar Hovhannisjan, Vache Sharafjan und Aram Khatschaturjan · FR **1. MRZ 2024**

7. Philharmonisches Konzert · Tönende Bildnisse
Werke von Felix Mendelssohn Bartholdy, Tilo Medek und Paul Hindemith · FR **22. MRZ 2024**

TIPP 2 Theaterkarten für die Große Bühne und eine Übernachtung
im Doppelzimmer eines 3- bzw. 4-Sterne-Hotels inkl. Frühstück ab **135 €**

Foto: Ronny Ristok · Die wahre Fledermaus von Johann Strauß